朝刊　大正十五年六月二十三日（水曜日）　THE KEIJO NIPPO　【明治三十九年八月十日第三種郵便物認可】　第六千六百七十號

京城日報

釜山 一番七月末三六圓九〇 八月中七圓▲二番八月中六圓七九 [illegible]より四五▲二番八月中六圓五三より五五▲三番八月中六圓四八より三〇

大邱 一番八月中三五圓九二

京取市況（廿二日終値）
後場低落
後場引前の京取市況は大阪の北め [illegible] 安大新八十錢安京取六十錢と低落し二十三日の大阪納會は安含みであつた

京取短期後場 [illegible]

手口と歩み
▲前場手口▲京取、新田、市川ウリ、白井、南カイ八十錢▲ [illegible]
▲前場歩み▲京取三〇七〇（寄）〇七〇（大引）▲鐘新一五五四〇（寄）八〇 六〇〇 五六〇（大引）▲大新一〇二九〇（寄）二九〇 三〇〇 八〇 [illegible] ▲大新一〇二七〇（寄）五〇 一八〇 七〇 八〇 六 二〇〇 一九〇 [illegible] ▲鐘新一五四九〇（寄）四七〇 五〇〇 入原六五三〇（寄）七〇（大引）▲東新一二六〇（大引）[illegible] ▲東新一七三八〇（寄）三〇 五〇 六〇（大引）▲久原六五四〇（寄）六〇 [illegible]

主婦之友 七月特別號 新家庭時代の心得號

發行部數東洋[illegible]

新時代の姑操縱秘訣
（どうしたら姑に愛されるか。その秘訣と姑操縦の方法……これだけは心得て置いて下さい）

新婚旅行は必要か不必要か
（その何れにも眞理があります。必要かと思ふ方も不必要と思ふ方もこれを讀んで下さい。何れが是か非か……輪田校長、吉岡彌生の三氏の判斷）

▲夫婦愛の危機を遁れる秘訣
▲新婚當時罹り易い婦人の病氣
▲素人が姙娠を早く知る法
中桐確太郎　石崎博士　長谷川　茂治

愛兒を亡うた母の悲しみと慰め
（愛兒を亡うて悲しみの中にある御母様方はどうぞこの四人の方々の告白を讀んで心の慰めを得てください。そして愛兒のために永遠の祝福をお祈りください。本號の大眼物。）
▲溺れて死んだ我が子に救はれた母……（鈴木フジ子）
▲五人の兒を亡うた悲しき母の想出……（水野ふみ子）
▲不注意から娘を死なした母の懺悔……（柳田いち子）
▲母乳中毒で一人兒を亡うた悲み……（西田とし子）

良人選擇秘訣百ヶ條
（一婦人の悶に良人選擇の秘訣百ヶ條を發表される事になりました。例によつて一言一句胸をつく様な辛辣ぶりを發揮した文で何人も成る程と首肯しないものはありますまい）

姙娠十ヶ月間の衞生
（姙娠初期における大切な注意を述べられました。第一人者たる緒方博士の説明だけあつて是さへ讀めば誰も手を取て教へられるやうに……）

母の化粧品が愛兒を殺す
（母親が用ひた粗惡な白粉の中に含まれた鉛分が赤坊を抱擁してゐる中に自然と赤坊の恐るべき病症をひき起すのであります。原田博士が此病氣の療法を始め白粉の……）

季節向實用記事
△夏の美容と手當▽
▲夏の化粧に大切な心得七ヶ條……（婦人記者）
▲涼しい洋髪百種の結方……（森井すゞ吉）
▲切拔細工夏の皮紙入れ……（遠藤波子）
▲肥つた方の夏服の着付方……（山崎敏一）
▲家庭で出來る薄物洋傘の洗方秘訣……
△夏の和洋裁縫▽
▲男女兒兼用の寝冷知らずの作り方……（婦人記者）
▲男の兒用夏洋服と帽子の仕立方……（三上）
▲快い新型女兒服の四種の仕立方……（長谷川清子）
▲浴衣地で出來るハウスドレス……（足立久子）
▲薄物の女物單衣と襦の仕立方……（小高松蔵）
△夏向きのお料理▽
▲道具が無くても出來るパン製法……（中村ピリー）
▲夏さつぱりした飲物と菓子の作り方……（川上清一郎）
▲下痢の時の正しい食物と料理法……（婦人記者）
▲西洋料理の正しい食べ方……（松宮しん子）……（本誌記者）
◇主婦之友夏期講習會（八月三日より十三日まで主婦之友社にて講習科目其他詳細は本號に發表）

趣味と實益の記事
▲三球受信機製作……（今井紀）
▲月收百圓の家計法……（孝子）
▲野菜の小箱栽培法……（坂内文疑）
▲中元の贈答品調べ……（婦人記者）
▲建築請負師の内幕……（名和清洲）
▲性教育は斯くして行へ……（青木誠四郎）
▲人口増加の問題……（田川大吉郎）
▲女子專門學校巡り……（中島六郎）
◇素敵に面白い子供の樂園
◇抒情小曲螢……（宮崎孝政作詩 弘田龍太郎作曲）
◇編輯日誌……（石川武美）
◇夏の盛花……（平）

▲貧乏の中から子供四人を育てた我母（樞密院顧問官金子堅太郎氏が特に本誌のため追慕せられた亡き母の思出）
▲土佐の山中に法を說く尼僧の生活（少將未亡人にして法を說く信仰の一女性を訪ふの記）
▲七人の子を育てながら盛花大家となる迄（花鋏一挺に身を託して苦闘十數年今では盛花界に其名を唄はれてゐる平女史）
▲七人殺し事件 菊江と其の家庭の人々（非業の死を遂げた高兒菊江とはどんな女か？夫婦生活は？その結婚は？？）

面白いほど儲かる新副業案内
（本誌記者が苦心の結果調べ上げた二つの副業を御紹介します。是非お讀みください。これなら大丈夫と自信をもつておすゝめ出來るものであります。）
▲卅圓の資本で一年三百圓の利益のある金魚飼養
▲廿圓の資本で收益莫大のグラヂオラスの栽培秘訣

家庭の新療法
▲赤坊のお湯の使はせ方……（毎號好評のマーチン夫人の育兒の秘訣）
▲脚氣の治療法と豫防法……
▲肺病の無錢新療法公開……
▲驚くべき特効の灸療法……
▲青春期に多い神經性下痢……

小說
◇諧謔小說 文化村の喜劇（佐々木邦）（この頃流行の郊外の文化村に住んでゐる若夫婦の家庭に起つた珍事件を取材にした作者得意の傑作小說!!）
◇長篇小說 十字路の乙女（井手訶六）（全國の若き女性の間で非常な評判となつてゐる小說はこれです。女主人公の心に浮んだ初戀の物語）
▲全國六大都市美人禮讃記……（田中比左良）
▲名流婦人の秘密のスケッチ……（中島六郎）
▲『主婦之友』愛讀者訪問記……（藤原英比吉）

是非御覽くださいい
▲浴衣地の展覽會（懸賞當選の主婦之友浴衣を召して此の夏を涼しく過して頂きたいために催した展覽會）
▲主婦之友天幕村開催（七月十五日から使へる本誌主催の天幕村の入場申込は早いがよろしい。詳細は誌上）
▲色刷口繪 田園小住宅（田舍向の便利な小住宅の設計圖を美しい四色刷の口繪として發表した本誌獨特のもの）
◇お留守居日記……（懸賞當選）

◇本號特價◇ 六十錢（送料三錢）
半年三圓廿錢 一年六圓廿錢（特別號共）
東京神田駿河臺 主婦之友社（振替東京一〇八番）

改造
七月號 定價金九拾錢（送料三錢） 東京芝區愛宕下町 振替東京八四〇二 改造社

帝國主義の支配下に於ける社會科學研究の自由……大山郁夫
農業社會化運動……河田嗣郎
現代常識の根本概念百……杉森孝次郎
勞働爭議調停法解説……末弘嚴太郎
現下の問題
研究會の地位と其態度……清瀬一郎
汎太平洋勞働會議の諸問題……堤隆
文相の思想暴壓……山川均
宗教法案を評す……安藤正純
山道……中里介山
映畫脚本 ゼンマイの戯れ……岸田國士
戯曲 犠牲……藤森成吉
戯曲 赤い靈魂……倉田百三
長篇 この三つのもの……佐藤春夫
追想す……兼常清佐
短歌は滅亡せざるか
氣運と多力者と……齋藤茂吉
三十一文字といふ形式の生命……佐藤春夫
歌の圓寂する時……釋迢空
又說？……芥川龍之介
歌に對する信念……古泉千樫
これからである……北原白秋
論語の講義……武者小路實篤
新聞の將來……島谷亮輔
小露西亜紀行……和田軌一郎
鎌倉と麴町の間……堺利彦

改造臨時號「現代支那號」 七月六日發賣 定價壹圓五十錢 送料五錢

能率讀本
賜天覽台覽　忽八版

讀者の友へ
謹に曠讀せられた各方面より從業員一般に讀ますべき必要を痛感せられ引續き二十部五十部或は百部と多數の注文を受け僅かに一ト月を出ずして忽ち「八版」を發行するの盛況を見ましたのは時勢の要望とは言へ、本書の内容が如何に有益なるかを證するものである。

本書の題字及序文執筆者芳名
[illegible]

能率ハ實業家ニ取ツテノ大問題ナルガ如クニ、教育家・銀行家・宗教家・醫師・軍人・技師・其他知識的職業者・主婦・學生・一般青年諸君ニ取ツテモ亦大問題デアル。
本書ハ能率的ノ實務法・生活法・經營法等ヲ具體的ニ指導シ書中各所ニ自己試驗表ヲ挿入シテ讀者ニ內省ノ機會ヲ與ヘ、各自ノ抱ケル希望ニ對シテハ如何ニシテ之ヲ達スベキカニ就テ明答ヲ與ヘテ居ル。

讀者の批評
（前略）能率讀本御贈致し候處空理に走らず實際を旨とし近來に於ける斯界の一大文獻として讀喫措く能はざる所に御座候（後略） 茨城縣日立町日立製作所

價金貳圓八拾錢
版元 東京・日本橋・蠣殼町 振替東京五六九一七番 中外産業調査會
大取次 東京銀座 東海堂
販賣 全國書店

寫眞機械材料 【目錄進呈】
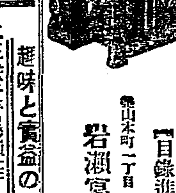
岩瀬寫眞機店 京城本町一丁目 電話七五五番 振替七八八番

資本金六百萬圓 明治三十八年設立
當銀行ハ預金貸金爲替等一般銀行業務ヲ確實親切ニ取扱申候
京城府南大門通一丁目十四番地
株式會社 漢城銀行
頭取 韓相龍
電話長光化門八一番 振替口座京城二一〇五番
支店所在地 永登浦・平壤・大田・開城・釜山・東京・大阪
出張所所在地 [illegible]

農林省御指定品 運轉成績絕對責任
十五年最新式 ヨシダ
出力強大、燃料節少、振動絕對ナシ
カタログ送呈 特約店募集
舶來崇拜の迷夢より覺めよ!! 注文殺到 ◎年產參千台◎
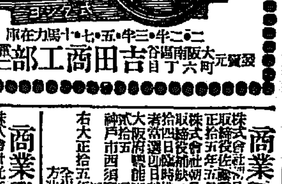
二・二半・三・三半・五・七・十馬力在庫
大阪南區谷町六丁目 吉田商工部 電話長東二〇八五

商業登記公告 [illegible] 群山支廳
商業登記公告 [illegible] 平壤地方法院
法人登記公告 [illegible]
法人登記公告 [illegible] 金化出張所
法人及商業登記公告 [illegible] 任實出張所
商業登記公告 [illegible] 全州地方法院金堤出張所
法人登記公告 [illegible] 京城地方法院永登浦出張所
[illegible] 全州地方法院南原支廳
商業登記公告 [illegible] 京城地方法院水原支廳

六月二十二日 京城府 [illegible] 京城日報社 御中

京城日報

諺文投票について

普選實施に伴ひ、內地在住朝鮮人の選擧資格を有するは當然と見なされてゐるが、今回兵庫縣の都市長會議において朝鮮人有權者の投票効力およびその諺文投票の効力如何が問題となつた。これに對する內閣および法制局側の意向として傳へられる所によれば、無論朝鮮人有權者の投票を有効と認め、たゞ現行選擧法規並に普選立法の主義精神よりして、一般的に使用してゐない文字の使用は原則的に無効であつて、諺文投票も從つて無効とする外はないといふのであるが、これが果して誤報でないとすれば融和問題であり統治上にも大いに關係があると思ふ。

二

これについて去る十九日の大阪每日新聞は『諺文投票を有効とせよ』といふ社說を掲載した。其論旨は(一)政府が帝國憲法の効力が新領土にも及ぶといふ解釋をとつてゐる以上衆議院議員選擧制度の布かれてゐる地域に居住する帝國臣民については、その舊來の國民たると新付の國民たるとを問はず、その合法になせる投票を有効とすべきは論ずる迄もない。(二)たゞ諺文投票の効力については人口上少くとも三分の一を占める帝國臣民の使用する文字を、有効と認めぬ如きは、理論においても、また情誼においても、甚だ穩當でない。當局はすべからく英領カナダ議會が佛國系カナダ人のために佛語の使用を認許しその議事錄の如きも英佛兩國語を使用してゐる例を熟慮するがよい(三)然し內地在住朝鮮人の選擧權に關して今回起つた問題は、決して單なる選擧に關する問題のみでなく、實は政府が帝國憲法は新領土にもその効力をおよぼすといふ見解をとつてゐる處からくる統治上の無理と不便との現れと見るべきである、といふ三點に外ならない。」

三

われらは大每の諺文投票有効論に對して贊成であるといふよりも、一層多くその思想的背景に共鳴する。帝國憲法の効力が新領土におよぶとの解釋をとつてゐる。その結果、內地在住朝鮮人は選擧權を合法的に行使しうべく、諺文投票の効力が問題となるのであるが、これについては大每も述べてゐる如くローマ字および點字の投票を有効として認定してゐるに拘らず人口上少くとも三分の一を占める帝國臣民の使用する文字を無効とするのは理論において不徹底であり情誼において不親切であるといはねばならぬ。

■

內地における朝鮮人こそ今は僅々十數萬人に過ぎないが、朝鮮における二千萬人の帝國臣民は、一般的に諺文を使用して公式に認められてゐる。同じ憲法治下における朝鮮において一般的に使用され公式に認められてゐる文字に對し、內地においてローマ字、點字だけの認定を與へないといふのは明かに政府の思想的矛盾でなければならぬ。常識的にいつても朝鮮人に選擧權を認めつゝその朝鮮文字の投票を認めないといふ如きことは、われ等の頗る不可解とする所である。東亞日報が、漢文字は勿論、ローマ字のみならず、盲人の爲に初めて發明せられ、盲人以外に何の用をもなさぬ點字まで認定する國の爲政者が、朝鮮文字だけ認定しないのは、拗執の一例に外ならぬ、と論じてゐるが、これは內地人の拗執といふべきでなく、要するに官僚的杓子定規に外ならぬ。なほ大每の暗示を與へてゐる憲法上の問題については、朝鮮問題を解決するために、一般國民の研究と熟慮とを要すべきはいふまでもない。朝鮮の識者階級は斯ういふ現實に立脚した問題について民衆の利益を擁護すべきであらう

產米と鐵道行政は並行が當然だが

殘念ながら行財政の緊縮で思ふやうには出來なかつた

湯淺總監釜山で語る

南鮮視察の途にある湯淺政務總監は廿二日釜山のおもなる箇所を視察して後夕方鐵道ホテルで休憩中記者の問に對して左の如く語つた

(問)產米增殖計畫の內容は秘密に附せられるとの風評があると云はれてゐるが御意向はどうですか

(答)何も秘密があらうはずがない、計畫の內容は既に議會においても說明されてゐる通りである、唯山林部の官制の發布が遲れたためと何しろ初めての年であるだけに自然そんな風に解せらるゝに至つたものであらう、すべて官廳における動きのある仕事は多くの場合秘密に進められることがある、產米計畫の如きは寧ろ廣く地方の農民にまで知つてもらはねばならぬ意味において秘密で計畫の遂行を期し得られるものでない左樣解してもらひたい

(問)產米計畫と鐵道網計畫とは並行すべきものであると思ふが如何

(答)勿論である當局において並行しないやうな點とも見らるべき原因があるか朝鮮鐵道網の調査は豫定計畫で年度を定め未だ調査の途中である、多分十七年度に完成すると思ふがそれが中頃行財政の緊縮を受けて遂に調査班を減らされたのを、近年に於て增員し調査を更に急いで居るので、無論產米計畫と並行して居るが必要に迫まられて敷設を急ぐ線路は鐵道網に入れず、早く敷設せねばならぬと思ふが何しろ中央政府の財政方針に累せられて豫定の通りに行かなかつた又中央政府の公債政策が非募債主義で一般會計で之れだけのものは許さぬと押さへられてしまつたやうな譯で敷設延長も意の如く行かず、之れは全く已むを得ないことゝ云ふ外はない

(問)釜山府行政區域擴張に對する御意見としては

(答)土地の希望を聞いて居ないから俄にドウとも云へないが府尹の話に依ると釜山の市街は東西に細長い關係上之が市街地を奧に向つて展ろげて行くことは困難であるから、區劃の擴張は自然必要だが其の方面の面に於ける負擔が重くなりはせぬかとの懸念があり、また隣接面に急激な負擔をせしめることも考慮を要するので、これは善く地方廳で協議を遂げた上で兩地の利害は必ずしも一致を見ることは困難ではあるまいと思ふのである

と語つたなほ總監は南鮮視察の感想の一端を洩していはく

南鮮地方は何處もまだ知らぬから豫斷を描かないで視た譯だが幾分効もあらうかとも思つて居たところ、今各地の田植えの狀況を見ると正條植へが旺んに行はれてゐるのを見て耕作方法の案外進んで居るに驚いた、また麥畑に於ける畦刈り大豆の繁茂して居るを見て指定された場所以外に農民が自覺的に基いた綠肥の栽植を旺んにやりつゝある實情は眞に農村耕作法の著しい發達で極めて好い現象だと喜んで居る(高須賀特派員發)

東萊より釜山へ

總監の詳細な視察

【釜山特電】廿一日東萊溫泉に一泊した湯淺政務總監は溫泉で幾分旅の疲れを醫し、廿二日午前八時東萊館前を出で四臺の自動車に分乘して釜山に出る途中朝鮮紡織を視察し、續いて釜山牛疫血淸製造所を視察し、それより稅關ランチに便乘し地圖をひろげて釜山土木出張所長より釜山築港計畫の說明あり、第三期築港計畫として海岸防波堤築造など來年度豫算に計上したこと等であつたが、總監は熱心にこれを聽取した、それより牧ノ島に上陸し徒步で香椎氏の硬質陶器會社に至り限なく工場內を視察した、次いで水產試驗場の視察も終り、再びランチで血淸製造所に赴き、稅關月所長の說明と共に[illegible]の實驗を視察して松島海水浴場に向ひ、同地海濱館で一行晝食をすまし、午後二時同所道廳着道務聽取の上廳內を巡視し、地方法院公設市場の視察も終へて釜山府廳に至り府勢を詳細に聽取して、釜山稅關、釜山府民病院、避病所など視察して鐵道ホテルに入りこゝで釜山府民の陳情があつた、そのおもなるものは行政區域擴張の件および道廳を草梁附近に移轉の件などであつた、それより官民合同の歡迎會が同ホテルで催され午後九時頃再び東萊の蓬萊館に引返し投宿した、因に道廳では總督擴張の件を陳情したがそれによつて廳內を詳細に視察したもので、廿三日は驅逐艦で鎭海に向ひ廿四日朝歸城の豫定である

入籍すれば妻は夫の「姓」に改める

養子緣組も認める

◎……改正される朝鮮の民事令

司法省においては大正十七年を以て民事訴訟法を改正實施する事に內定してゐるが、本府法務局もこれと伴つて民事令の改正を行ふ內意あり、豫て調査研究をなしてゐたが、朝鮮古來の慣習として、朝鮮人は婚姻しても妻は夫の姓に從はぬ事になつてをり、又、婚姻による婿養子緣組も認められてゐなかつたが、これ等を改正して、內地と同樣に、婚姻して入籍すれば妻は夫の姓になし、又婚姻による婿養子緣組をも認める事になし、同局ではこの改正に關し目下立案をなしてゐる

▲こにこの二つの改正は中樞院にも諮問され一部の論議はあつたが贊同を得てゐるので、大正十七年には公布實施を見る筈である、婚姻して入籍すれば妻は夫の姓になると言ふのは世界共通の事であつて婚姻後も依然として姓をあらためぬのは支那だけであり、朝鮮は支那の慣習にならつてゐたのであつたがこれが改正をみるは頗に合理的なるものである又從來は女の子供だけがある家は其の女子に婿養子をする事が出來ず、養子緣組は全く婿養子によらなかつたので、子供はありながらも女の子である爲に、みすみす家を斷絕せねばならぬ事もあつた、が是もこの改正によつてかゝる弊が除去される譯である、而して妻の姓を夫の姓によらしむる事は、從來の戶籍を一時に更新するには、ばく大の經費を要するので、從來の分は戶主の變更其他の場合に漸次訂正してゆく事にする筈である

不合理な法が長い間つゞけられてゐたが大正十七年からは改正されるので、全く一大革新として見られてゐる

緊縮政策の緩和はできぬ

地方黨員の要望傳達を藏相撥ねつける

【東京電話】憲政會の宮田、齋藤、一柳三總務は山崎幹事長が廿二日午後二時早速藏相に會見し、地方支部の緊縮政策緩和要求に對する政府の意向を質したのに對し、藏相は、豫算編成方針は從來通り緊縮政策をとるはずで個々の問題は編成と同時に考慮按排する外はなく黨の希望する鐵道港灣道路等の問題についても嚴に緊縮方針を取る公債の公募も避ける方針である、たゞ土地增價稅は內務省所管として提出するはずになつてゐるが豫算編成は從來に比し一層困難に陷るべく、殊に經濟狀態も今一息で轉換の機に向ふであらうからこれを見極めぬ內は緊縮政策の緩和は出來ぬと頑として黨の意向に應じ難き旨を述べ、三總務以下は支部長會議後更に說服することゝし四時辭去した

東亞煙草無配

【東京電報】東亞煙草會社は二十二日定時總會を開き當期株主配當無配に決した

一步誤れば內閣の破滅

政界低氣壓の中心は教育費增額と補助艦問題

【東京低報】豫算編成期に入るに當たり義務教育費增額問題と海軍補助艦問題は政界低氣壓の中心と目されてゐるが、本黨側は政府と公約ある以上十六年度豫算には義務教育費一千萬圓增額を飽まで要求すべしとしてゐる、然して五十一議會において稅制整理附帶の際政友會またこれに贊成を表した行きがゝりもあり、本黨が政府に公約實行を迫るにおいては政友會も本黨の主張を支持せざるべからざる關係にあり又政友會代議士といへども地方地盤の關係上寧ろこれを支持するとも反對し得ぬ事情にあるので、政府は本黨によつては衆議院全體を相手にせねばならぬ問題であるが一方海軍補助艦計畫については財部海相の強硬なる主張ありかつ十五年度豫算に驅逐艦建造を分割計上せる際より既に諒解ある以上、政府にして若し取扱ひに一步を誤まれば內閣瓦解は當然の結果となるので此の問題は政府にとり最も重大なるところであるが、一方貴族院においては公正會が海軍問題を最も緊急事項としてすでにその意志を表明せるあり研究會は寧ろ本黨の義務教育費增額案を支持せんとする模樣ある等新豫算編成に當たり早速藏相が如何なる腕を振ふべきやは多大の注目を惹くところである

研究三巨頭又もや斡旋

まだ思ひ切れぬ憲本の提携

【東京電報】研究會近衞公、青木、水野兩子は廿二日午前十時から華族會館に參集し約二時間にわたり第二次憲本提携居中斡旋の時期その他につき協議を行つたがやがて政府の十六年度豫算編成の輪廓と共に政府側の態度をふを待ち若槻、床次兩黨首の會見となるべくなほこれに先だち研究會側の床次氏訪問となるものと察せられる

斡旋してみても結局は骨折損か

本黨內反憲政派の結束を堅くするに過ぎぬ

【東京電報】改造內閣に對する本黨の態度が漸次硬化し行くは同黨の黨狀からみるも免れ難きところで次期議會の解散を極力回避したき研究會はこの趨勢を深く憂慮しつゝあるが、俄然廿二日近衞公青木水野兩子はこの間の對策を凝議するところがあつたことは別項の如くである、卽ち從來の憲本兩派協調の斡旋役たり近衞公水野子等は近く憲本兩黨首の會見を行はしめ、これにより兩派の接近を企てんとするもの〻如くである

これに對し本黨側は兩黨首の會見は別に之を拒否する理由を見出さぬが本黨として他面政策其他に寸毫も拘束を受ける理由はないと稱してゐる、本黨は研究會との關係上表面この斡旋を撥ね付ける勇氣はないが然も獨立交涉前後の若槻氏の態度に對しては本黨內に不滿の色多く殊に元田砂間の如きは最も強硬に近衞公の協調は避くべしと唱へてゐるあり今後協調斡旋實現するにおいては同黨內反憲派の結束を強固ならしむるは明らかであるから事實上憲本提携は不可能で、若し提携を強固にするにおいては第二次の分裂を覺悟せねばならぬ狀態にあり結局研究會の斡旋は徒勞に終ると觀られて居り、從つてこの大勢を觀て研究會の領袖も輕々しく動くには至らぬであらうと觀られてゐる

氣乘せぬ政本議員

伊東伯擁立の新運動に

【東京電報】政本兩派が同志俱樂部に懊惱しつゝあるに際し伊東巳代治伯擁立により兩派を一丸となす運動の起つてゐる事は既報の如くであるが、これが表面上の運動者は政友の臼井哲夫氏であり裏面には樞府某有力者あることも明確である。しかして右臼井氏は本黨の山本(悌)、榊田小磯兩氏政友會の野田總裁、山本(條)武藤、若尾等の諸氏に對し計畫を打ち明け勸誘をなしてをり、そのねらひどころは田中、床次兩總裁の黨首が最近頗に兩黨內部の信任を失墜してゐる際にあるもの〻兩黨の所屬議員はいかに黨首に離斷ありとするも、今後に伊藤伯を擁し來りその上位に据へるは政黨的道德よりして避くべきでありとし一樣に右新運動には回避的態度をとりゐる模樣である

努力甲斐ある日露貿易の前途【上】

ハルビンにて 松花生

一

一九二五――二六年度上半期におけるソヴエートロシアの生產工業狀態を見るに、最高國民經濟委員會が戰前の價格による計算で億四千二百萬ルーブルであつて、之を前年同期に比較すれば四四、七%、前々年同期よりは五九、七%の增加である、しかしておもなる生產品石炭、石油、鐵鑛、鋼鐵、セメント、綿糸紡績、毛織物、麻織物、オーバーシューズ、タバコおよび葉まき、マツチ、紙についてみるに、何れも前年度より增加の跡を示してゐる、石油の〇、一六三万の增加を最低とし、セメントの一、一二八を最高に、オーバーシューズの九割六分五厘、鐵鑛の九割二分六厘等がこれに次いで居る、しかして戰前の生產高には綿絲が一割五分を占め、鐵鑛の四割八分五厘、銅の五割七分等の成績であるが、石炭、オーバーシューズ綿糸紡績の如きは殆ど回復に近く、マツチの如きは二割五分、麻織物四割七分、紙八割二分五厘方の生產增加を示して居る、しかし永年海商品飢饉に見舞はれをりし關係もあり、外國貿易の輸出計劃は所期の成蹟を示さゞりしのみか、大失敗の跡を數字の上に示したのである

卽ち一九二五――二六年度における第一四半期の輸出入は、取引總額三億七千七百八十一萬七千ルーブルであつて、內輸入二億五百萬二千ルーブル、輸出一億七千二百八十一萬五千ルーブル、入超三千二百十八萬七千ルーブルであつた、主要輸出品たる石油、穀類、畜大工業の方面のみならず、亜麻、タバコ、罐詰、菓子、植物性油、マグネシューム、香料、セメント、機械、電氣用具、大麻製品、亜麻糸、ボロの如きも八〇%以外の數量にしかおよばなかつたのである。

二

日露兩國間に於ける輸出入を見るに、大正十二年十月より十三年三月に至る輸出狀態は、紙類の二十一萬二千圓を筆頭として、大麻及び亜麻織物、綿糸、砂糖、食料品等が之れに至き、總計四十九萬九千圓である、而して同期の輸入額は二百五十二萬三千圓で、木材の百四十萬圓を最高に大正十三年十月より翌年三月に至る輸出品は、紙類、砂糖、鑛力製品、化學藥品、罐詰物、鉛等で合計二十三萬五千圓に達して居る、而して同期の輸入品は木材、生魚、鹹魚、魚卵、豆類燕麥、種子、亜麻、鑛石等で五百五十六萬一千五百圓である叙上に示せる商品及び數字は、極めて抽象的であるが、兩國貿易の概括を知ることが出來る、而して現に露西亞が世界各國を相手とし、如何なる商品を輸出入し居るかを見て、將來我が生產品を輸出し、外國商品と競爭の地位に置かしめるやう努力せねばならぬ

ソヴエート、ロシアが一九二五――二六年度第一四半期に輸入した重なる商品は、棉花食料品、織物、化學原料、皮革、金物、綿毛、機械類、ゴム、農具、用紙原料、ロープ、自動耕作機等で、棉花の三千百廿二萬五千ルーブル、食料品二千九百六十八萬一千ルーブルを筆頭として、自動耕作機の六十八萬八千ルーブルにおよんで居る、前年同期においてもまたほゞ同樣で金額に相違を見るのみである。

ロシアの輸入せる主要品目中自動耕作機、農具、綿花、綿毛等の如きは特殊なる商品であつて、日露兩國間にこれが取引を見るは不可能といはねばならぬ、我輸出品としては前に延べたる、砂糖、紙、藥品、織物、綿糸、綿布、米、硝子製品、金物、鉛文房具、小間物、茶、陶磁器、銅器、鑛力製品その他である。

吳軍行惱む

飲み水もなくその上交通不便

張家口着はなほ暇取らう

【奉天二十二日發電】陸路張家口をつくべく兵を進めつゝある、吳佩孚氏麾下の主力は赤峰の西、圍場、綏棚に到着し一部はすでにドロンノールを占領してゐる、吳佩孚氏は十八日開魯より赤峰に向け出發したが、同軍の行進遲々として進まざるは旱魃のため飲料水なくその上、交通頗る不便にて目的地に到達するまでにはなほ相當の日子を要するものとみられる

辭令【東京電報】

總督府道理事官 板垣岩次

任郡守(七等) 同郡屬兼道警視 [illegible]

任郡守(八等) 同道警視 大森三郎

同 同道技師 傅賓守一郎

同 郡守 尹敎炳

同 金建洙

依願免本官(各通)(廿二日付)

外交官異動

【東京電報】廿二日閣議にて左の如く決定した

墨西哥駐劄特命全權公使 古谷重綱

亜爾然丁駐劄被仰付 亜爾然丁駐劄特命全權公使 諸井六郎

依願免本官 杉村陽太郎

任特命全權公使 東京帝國大學教授 土肥慶藏

依願免本官

なほ杉村公使は國際聯盟事務次長となるはず

日露實業總會

減資を免れぬ

【東京電報】日露實業會社は二十二日定時總會を開き當期純損金九萬九百四十八圓、前期繰越損金七十二萬六千三百六十六圓、計八十二萬五千四百十五圓の損失金處分案を承認し新に松浦治郎、佐川常七、今永駒吉、中村庄太郎の四氏が重役に補充した、同社は大正七年興銀預銀を經て預金部より六百萬圓を年利六分八厘で借受け對露事業に投資したが投資先日高林業哈爾賓皮革、大和木材の回收不能の爲め整理の必要に迫られて居り結局新重役の手で同社の整理案を研究することとなり減資は免れぬと見られてゐる

人事消息

▲牧山耕藏氏(朝鮮新聞社長)朝鮮問會挨拶に廿二日本社訪問

▲藤井寬太郎氏▲大野大藏省事務官 廿一日全北不二農村へ

▲渡邊東拓總裁 廿二日湖南線へ

しなば茶

▲安達房次郎氏、殖產課長になり、勅任は目の前にぶらさがつて居る、果報は待つべきものである▲口惡るが『勅任の祝宴はどうなつたね』と誘ひかけると『殖產課はまるで內務局と殖產局との私生兒の形さ、今に總督といふお父さん、總監といふお母さんが認知してくれるよ、世間に顏の出せるのはそれからさ』應酬たくみ、さすがの口わる連も煙りにまかれる▲氏の課長室は小會議室が早がわりしたもの、絨氈を敷つめ、立派もある、近さは局長室以上である▲先日李王殿下が總督府御成りの際、勅任官以上は御獨拜謁を賜はつた、安達課長もその榮に浴す、もう事實は勅任と同じであるらしい▲專賣局事務官も近くきまらう山林部の林務課長は後藤氏の就任だが、これも近日、任命をみるはず、そこで異動は一しづまりとなる譯である

親子が二人自殺

大字[illegible]町、前田古一の妻ウメノ[illegible]しは廿二日同村の池へ長女エリ子[illegible]

女給を斬る

痴情の結果

[illegible]自宅の女給奧田ヨシヱ(二)を市[illegible]天王寺車庫運轉手に連出し出刃庖丁で[illegible]

審議を早める

【東京電報】廿二日の閣議は午前十時より首相官邸に開會、首相外相以下[illegible]

一、陸兵事務衛例中改正の件
一、勞働爭議調停法及び大正十五年法律五十八號治安警察法中改正[illegible]

なほ閣議にて決定した帝國議會に提出すべき法律案につき取扱ひ要[illegible]との間に協議する期間相當長く議會の會期切迫して提出される[illegible]の答議決定大藏正式閣議の決定をまたず草案を法制局に回付し審議をなすこととなつた[illegible]

公示催告

京城府長谷川町七十一番地 申立人 [illegible] 京城府樂園洞一九七番地 右代理人辯護士 孔鎭濟 [illegible]

京城地方法院

公示催告

兵庫縣神戶市京町六十七番地 申立人 [illegible] 右代理者 [illegible]

京城地方法院

購買廣告

右一、購入[illegible] 大正十五年六月二十二日

木浦刑務所

特約店急募

結核患者が使つた後でも平氣な 寶式電話消毒器 (各種官衙銀行會社商店に多大の讚辭を賜はる) 東京日本橋區[illegible] 廣波商店

京日案內

貸家 階下八疊四疊半 三疊 二階四疊半 家賃四十錢 [illegible] 電話本局[illegible]

刀劍 文武官佩刀 刀劍諸用達 京城古市町 [illegible] 電話本局[illegible]

尋犬 セッター種生後[illegible] 大和町[illegible]

恩給 公債證券 京城黃金町二丁目 [illegible]

恩給 安格公債 京城市[illegible] 電話本局[illegible] 江州屋本店

恩給 低利 京城竹添町[illegible] 電話光化門[illegible]

ほね つぎ 明治町[illegible]

電話 買入 商品券 [illegible] 電話本局[illegible]

中古 ピアノ 京城[illegible]

讓店 市內目拔の場所 [illegible]

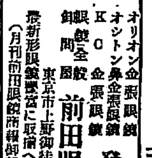

京城明治町二丁目公設市場前 內科 胃腸病 石川醫院 電話本局 一三九〇番 三五五九番

オリオン金張眼鏡 オシトン鼻金張眼鏡 KC金張眼鏡 眼鏡全般 發賣元 卸問屋 前田眼鏡商會 東京市上野御徒町三丁目十番地 最新形眼鏡價に取揃へ有之候 (月刊前田眼鏡商報御申越次第進呈)

●土地分讓賣却

今回左記の土地分讓賣却仕候間御希望の方は左記へ御申込下され度候

場所 京城府北米倉町九三ノ一番地

(分讓地坪數は整地上多少變更あるべし)

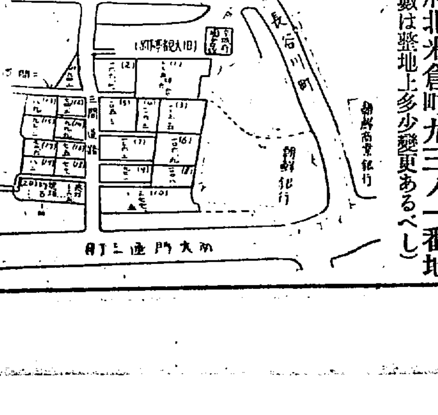

京城府西界洞三三番地 京城整地社 電話龍山九二九番

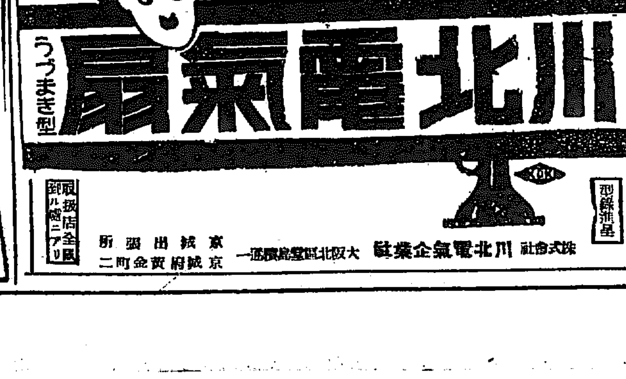

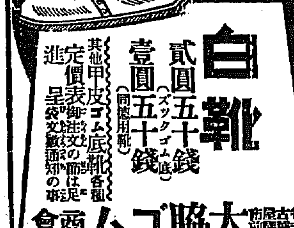

白靴 貳圓五十錢 壹圓五十錢 (ズックゴム底) (同總用靴)

其他甲皮ゴム底靴各種 定價表御注文の節は呈進 (袋文數通知の事)

名古屋市千種町 大脇ゴム商會 電話東四〇〇六 振替名古屋一六一番

【岡山電報】岡山縣久米郡加美村…… 病苦の揚句 女將 ……殺した原因は病苦の揚句らしい

【大阪廿二日電報】大阪浪速區……町二丁目カフエー東、瀬戸川……太郎妻ヒデ（…）は廿二日午後二時…… ……の結果らしい。

……死の原因を負はせた原因は……

議會へ提出すべき各法案 閣議で決定

閣議は……述べた後……の事務を審議し左の事項を決定し十一時散會した
一、……を七月一日より施行の件
一、水利組合法改正法律案
一、外十四件
……における……は閣議に提出する……承認を得て法制局にて審議する事となつてゐるが關係者と法制局……既に審議なるものおよび要求に關係あるものは例外としてその……

入城した張堂寂俊氏

黠畫書道に入神の 大龍師入城す
本社來青閣で作品展

大日本龍興會の大龍師こと張寂俊氏は書道を以て國家を濟濟ならしめんとの心願を起こし、氏が主宰する大日本龍興會金山支部幹事小林彦一氏を帶同し十六日入城目下京城ホテルに留錫し、京城名士の賛成を得來る廿六七日本社來青閣で作品展覧會を開催すべく目下準備を急いでゐる、氏は幼少の頃佛門に入り一意に親み苦心の末弘法大師の臨池の秘訣を悉く相傳し靈感入神の妙興を感得し和漢における諸家の眞奥をきはめ難くし遂に儒佛道本源、運筆と坐禪の一致の妙道を創唱し全國卅有余の支部に約一萬人の門下生を有し各地巡遊の途入城したものである、師は往訪の記者にかたる

字の書體は全部で百八體に區別することが出來る假名は凡そ三種であつた、自分はこれに要妾體、金蓮體、要妾に鷄尾の飛體の三種を創始した、書法の三昧境は『衆好を一身に體得し手に從つて萬化する』ので二寸に尺の短冊もこれ大宇宙である

總督官邸展覽

廿一日午後四時から總督府官邸で作品卅余幅を展覽し總督をはじめ三矢、松寺、湯淺、池田、草間、各局長參觀氏は詳細に說明したが總督はじめ參觀の諸氏も非常に感嘆してをつた

もう狹い新廳舍…… 穴倉まで事務室に
課や部が續々増える一方で 會計課悲鳴をあぐ

東洋一と宏壯なるとと、國費とを誇る總督府新廳舍、十年の日月と巨額な工費とをかけたもので、あんな大きなものが使ひきれるかと噂されたものだが、今日この頃、この建物ちや狹すぎて困つて居る—臨時部の増員、山林部の新設、府庭局内の課増設、來年は水利局も出來やうといふので、あの大建築物も今は人で押すな、押すなのにぎやかさ、この上はどうにもしやうがないと、部屋の割當てをする會計課では悲鳴をあげて居る、山林部の各課の室の割當てでは、頭をひねつたあげく、二階の一般係室を山林として同係は三階の行刑課指紋係室に押し込め、指紋係室を階下の穴倉のやうな室に移轉せしめ新設の課調課は直税係のゐた四階のてつぺんの室をあけて、同課とし、課長室には小會議室をそのまゝ使ふやうにした、まるで貧乏世帶で月末のやりくりをする様な始末

二百餘の室にギッシリ

總督府の世帶が大きいのか、總督府の廳舍が小さいのか、しばらくおくとして、七月中旬にでもなつたら室の割當てを整理する爲の入れかへを行ふ事になつた、「三階や二階と、飛びくに部の室がわかれてゐるので合理的でない」と園田新山林部長がこぼすのもこの整理でよくなる事であらう、この建物は工事中の計畫は室も百五十位であつたが、一つの室を二つに割つたりして無理して使つてゐるので、今では二百一の室がある、これが人でうまつてしまつたのである

千人の役人へ 押し寄す訪問客
計り知れぬ出入者 さすがは「役人の都」

一總督府の新廳舍に居る役人、何人ぐらゐなのか—と調べてみると

官房では秘書課が奏任官三人、屬六人、審議室は勅任官一、奏任官一屬二、文書課奏二、判十二、會計奏一、判十三、內務局が勅任一、奏任七、判任五十、財務局勅任一奏任六、判任四十二、殖産局は勅任二、奏任十九、判任六十五、法務局は勅任二、奏任二、判任十三、學務局は勅任一、奏任十、判任廿五、警務局勅任一、奏任十五、判任卅五人で三百五十四人、山林部は職員百五十人であるが、是は殖産局の人と營林廠のを入れかへたのだから實際員はわずかである、臨時部の職員は事務官二、土木事務官三、技師十五、屬廿二、技手廿三の合計六十五人だから總計は四百十九人である

それに五百四十人の雇員がゐるので、全部の職員は九百五十九人、それに郵便局もあるし、食堂の料理番ボーイ、購買組合の女事務員から、監掃除まで入れると千人以上の人が新廳舍で執務してゐる事になる、その上、陳情や訪問に押しかける人で廳舍の每日呑んだり吐きだしたりする人數は驚くべきものである、これでは大建築物もせまい譯のものである、遞信局、專賣局、鐵道局は廳舍が別だから京城の官吏は夥しい數に上るし「役人の都」と京城がいはれるのも無理ではない

金はいらぬ 官舍が欲しい
六百の人に官舍は三百 山林部はみな借家

新廳舍が狹くなると、正比例して官舍も少い、官舍は總督、總監のから判任官まで入れて三百戸ほどある、これは郵便局のも入つてゐるので、六百人以上の職員を入れるには何としても足りない官舍に入らぬ人は住宅料を貰つてゐるが、廿八圓から卅四十圓といふ住宅料では、借家拂底の當今、役人の住めさうな格好な家は仲々ないし、氣に入りさうな家は、高いか、不便な家で金はいらないから官舍をくれといふ要求になる、ない袖はふれないといつても、何とかやりくりつけやうと、田代氏等が大藏大臣のやうな惱みをはじめる事になる山林部の新設でも、官舍に住入れるのは課長位のもの、あとは味氣ない借家住まひである

頑張る校長連 ここにも會計課の惱み

官舍の中には殿の官吏でない人が入つてゐるのもある中學校の校長さんは學校が地方移轉になつて居据はつてゐて動かない出たら格好な借家がないからだし、會計課とすれば、さらでだに不足な官舍だから立退いて貰ひたいのである それでも家主のやうに立退請求の訴訟もやれぬし、この處こまり抜いてゐるのがけふこの頃の會計課である

學生さんの活躍で 「亞細亞の光」試寫
總督府官邸と會堂で

佛教映畫「アジアの光り」全十卷は既報の如く廿二日午後四時半から公會堂で試寫が行はれた、三矢警務局長、馬野府尹、陸軍の軍人さん、お醫者さん、奥様、總督府の人々など二百名が集まり場内を暗くする聯盟など學生さんがボール紙を器用にはつたりして仲々活躍してゐる、定刻、前田昇氏が佛教團長として映畫についての講演をなした後、試寫にうつり、印度の聖地寶窟から卅年の物語り釋迦が榮位を捨てゝ佛道に入る經路が鮮明に大きく展開する、釋迦の惱み、衆生を救ふまでの難行苦行みる人を何れも恍惚とさし午後七時終つて散會したが同夜は總督官邸においても映寫して總督の觀覽に供した、公開の日は廿六日から三日間で、同映畫の外に婦人役で有名なアラ、ナジモヴ主演の『人形の家』も映寫されるはずである

京城の放送に 藝術家の總動員
三ケ月の放送者調べに 苦心する今村鞆氏

本放送を前に放送局の苦勞は機械とプログラムの編成で藝術方面に關はひの少い京城とて非常に苦心され元李王職庶務課長の今村鞆氏は放送部長たるべく嘱せられ約三ケ月にわたり京城府內在住の各種目にわたる關係の調査を完成し、本放送の際はこの調査に基づき範圍にわたり斯道一流の人士を網羅して放送するはずであるがいま該調査に基づく府內演藝關係は廿種目、一般的講話から落語、講談、謠曲、朝鮮雅樂、箏曲、尺八、長唄、義太夫、琵琶、常磐津、淸元、新內、浪花節、講談、落語、端唄、映畫、ラヂオ劇、朝鮮音樂、バイオリン、マンドリン、露樂その他で一番多いのは琵琶の五十四名、最も少いのはラヂオ劇の一種で講話講座には城大方面の各專門家について放送を依頼しラヂオファンの嗜好を調査し適當に配合するはずで愈々本放送となれば相當の醍醐味を揃へると

民國大學教授連 軍隊に逮捕さる
國軍に內通の疑

【北京電報】今朝八時百余名の武裝兵が民國大學を包圍し教授多數を逮捕し更に校長その他委員を自宅から拉致し去つた、原因は右教授等が國軍に內通した疑ひあるが爲である

列車脫線し 死傷卅四名
パリーで

【パリー廿一日發電】パリー、ボルドウ間の急行列車はウーレイ驛附近で脫線し即死六名重傷者廿八名を出した

漢銀行員 使ひ込む
被害額は數百圓

漢城銀行西大門支店當座預金係李宦泰は行金數百圓を橫領して使ひこみ發覺を恐れて逃走の途中西大門警察の知る處となり十八日逮捕西大門署に留置し目下嚴重取調べ中である

氣の進まぬ引越し
龍山憲兵隊 舊廳舍へ

龍山憲兵分隊は昨年の大洪水で床根まで浸水し大破したので改築の議があつたが豫算緊縮にたゝられ修理の上舊廳舍に引こす事になつて目下大工左官を入れて加工中であるが竣工は七月末で八月中旬までには移轉を了する模様である、なほ水害後分隊は軍司令部の一室に事務をとつてゐるが出水期を前にしての引越には縣る氣が進まぬ模樣である

傳說の都 町の怪談 （六）
焔の連山を睨み 魔神を防ぐ海駝
迷信の景福宮守護神から 文化の殿堂新廳舍の前へ

今は取のけられてないが、光化門前にミカゲ石でこしらへた大きな海駝の像があつた、これは李成桂太祖の三年に建造された景福宮が前面の冠岳山に對してその山形が火焔のやうに見ゆるので宮中によく火災のたゝりがあるといふ地相說に從ひ火災よけの鎭ことさらにこの海駝を取つけたのであつた

○

またその頃南大門外に小さな池がほられた、これも火災を除く爲にほられたものであるがこの池も埋立てられてしまつたので現在はその跡をとどめてゐない、海駝と池……これがどうして火よけに效果があらう？なるほど池に水を溜て置けば消火の際の助けとなるには相違ないが、それにしては場所があまりにかけはなれてゐるではないか、理論にして考へてみれば矛盾も甚だしいことを發見するかゝる傳說である

○

すなはち海駝は水を吹く獸、この海駝が控へてをればさすがの魔神も恐れをなして逃げ去るのだ、また南大門外に池をほつたのは城内に入らうとする魔神の足をせきとめる爲で海駝と共に魔神よけの使命を託してつくられたものである

○

しかしその後王宮にはしばく火災があつた、宣祖廿五年（紀元二千二百五十二年）の民亂の際闕の堂の燒失した如きその一例である

○

近年におよんでこの海駝は取のけられてしまつた鮮人間ではこれについてひところ騷いだもので海駝の效驗を飽までも信じて居るかの如くであつた、海駝は現在光化門内に保存されてゐる、なんでも光化門が取のけられた際はこの海駝を總督府は廳舍の前に据へるとのことだ（寫眞は光化門前に立つた海駝）

横綱敗れて 滿場が總立ち
御好相撲や番狂はせに 賑はつた合併相撲

東西合併大相撲初日は午後に入つて入りますく多く、安藤警察部長、關口總務課長、周防衞生課長の顏も見え、紅くん迦の眞正面にいかめしいサーベル姿が氣になつた、おもなる勝負は左の通りであるが中入前本社好み相撲新手六人掛をやつたが滿場拍手裡に大阪の若鶴が賞を得た。

初日勝負

勝 負
若の山（うつちやり）南島山
稲妻（つきだし）男女の川
晴の海（うちかけ）陣昇
加賀錦（こしくだけ）吉の川
荒浪（よりきり）幡瀬川
瀬戸山（よりきり）池田川
綠里（上手投げ）二瀬川
沙ケ濱（つりだし）朝男山
劍岳（つり出し）陣太刀

中入後
寶川（よりきり）千年川
朝響（上手投げ）泉洋
阿久津川（こしくだけ）朝潮
朝飛び込み掠左差し救ひ投げをうつて阿久津よく殘して朝腰くだけて負け
吉野山（小手投）眞鶴
眞右ざしによれば吉野土俵際にて小手投げにて勝ち
荒熊（つりだし）一の濱
右四つ釣り合ひつり出して荒熊勝つ
清瀬川（すくひ投げ）射水川
入組どうしの取組にて双方の體勢を睨す射水飛びこみさま左を差し右はずみによれば清瀬土俵ぎわに上手をうちよく殘し射水のつゞけてよるはなを掬ひて勝つ
小野川（つり出し）錦城山
太刀光（うつちやり）錦洋
宮城山（うつちやり）東關
左四つになり東激しく寄れば宮城殘してうつちやり勝つ
眞鶴（つきおとし）西の海
右さしとなるや左はずみよれば西の海として勝つ、番狂はせにて滿場總立つ打出し八時四十分

產婆會例會 廿三日午後

六時半より府內明治町淸香園で京城府產婆會例會を開くと南山醫院長工藤ドクトル、大和町指導師が醫學精神修養等の講話をなすはずなほ會員外一般の聽講も歡迎すると

アムンゼン大佐 北極探險の實況
飛行船から撮影した映畫 本社樓上で公開

朝鮮映畫聯盟研究會月例會主催本社後援にてファースト・ナショナル映畫アムンゼン大佐の飛行船寫「北極探險記」全四卷を來たる廿六、廿七二日間本社樓上で映寫することゝなつた、アムンゼン大佐の北極探險は當時外電の傳ふる如く一歩く未知の北極に足を踏み入れるごとに同大佐のもらした探險記は多大な興味を以て迎へられてゐただけに府内教育關係者側の希望もあり小學校、普通學校兒童には絕る期待されてゐるが廿六日は午後一時、四時の二回廿七日は午前十時午後一時同四時の三回の豫定で小學兒童に限り卅錢を小人廿錢大人卅錢を十五錢に割引し觀覽には一人十錢である

カ博士講演

京城國際親和會では目下城大の招聘を受けて來城中のチリー大學教授カルベス博士に依賴して今廿三日夜八時から太平通りキリスト教青年會において『南米において最も進歩した智利』と題する思想講演を催すはず。

金剛山紹介に 大童の鐵道局
安價で氣持よい探勝の施設に幽境俗化の聲

金剛山の遊覽客に對しては朝鮮郵船會社でも鐵道局でも如何にして安全に便利に安價に遊覽せしむるかに腐心してゐるが本年から元山長箭間の連絡船を從來の二百屯級の小形を五百屯級の咸北丸に替船の改善にも大いに意を用ひたので船に對する非難は一掃され、また外金剛遊覽用の高城自動車會社でも新に土井氏を社長に迎へ車輛を加へて行き、各宿泊地のホテルも年々改善されつゝあるので金剛山の遊覽も本年から非常に便利になつたと歸來者はいつてゐる、今後の改良に待つものには內金剛金剛城、長安寺間の道路の完成、鐵原金剛山電鐵の延長と元山を分岐點とする金剛山電鐵の延長とそれに經濟線としても價値ありとする東海岸線の延長などを數へられてゐるが鐵道局では殆ど世界的になつて來た金剛山紹介のため豫算緊縮の折柄にかゝはらず金剛山の遊覽施設は優先的に實行する模樣である、しかし識者間には施設の萬全もいゝが金剛山の如き幽境を俗化させる事を憂へてゐる向きもある

九大大勝
十一對三殖銀敗

九大俱樂部對殖産銀行野球戰は廿二日午後五時から京城運動場に於て山縣球審、渦島、安達壘審の下に九大先攻で開始、バッテリー九大和田、鈴木、殖銀高橋、角谷、第一回に於ては殖銀高橋投手のコントロール悪く三四球とエラーで九大軍に一點を與へたが同裏に於て神田の二壘打と角谷の三壘打で一擧三點を酬め優勢に見えたが其の後三振凡打續出して得點に至らず、之に反して九大軍は攻守共大いに振ひ殊に八番打者藤重が第六回に於て三壘右を拔くホームランヒットを飛ばして萬丈の氣を吐き第三、六、七、八の各回に得點を加へ終に十一對三のスコアを以て九大軍大勝した

殖銀
田中木内谷村副橋居
神丸鈴池角中川高土
遊中左一捕右三投二

	打數	三振	四死球	安打	二壘打	三壘打	本壘打	犠打	盗壘	失策	得點
殖銀	30	10	3	0	1	1	1	0	0	6	3
九大	38	4	7	1	4	1	1	1	5	3	11

（先攻）九大
田田堂不岡井田重細
池原本鈴西大和藤藤
三一遊捕中一投右左

得點 九 1 0 2 0 0 1 3 4 0 = 11
得點 殖 3 0 0 1 0 0 0 0 0 = 3

備考▲本壘打藤重▲三壘打和田角谷▲二壘打鈴木（九大）神田代る▲第五回中村捕手に角谷右翼に代る▲第七回角谷投手に森田右翼に代り高橋退く▲高橋（九大）投手に和田右翼に入り藤重退く▲イレガルプルレー大井

應接室
馬車から卅錢徵收 京城驛の貨物係が

近頭京城驛貨物係では驛出入の馬車から金卅錢を徵收するさうだ同じ徵收するなら貨物運送店の組合連中から取つたら如何ですか要らい濟イヂメは近頃流行らない（府內泉町生）

（答）その三十錢は驛で取るのではない驛構內出入の馬車組合が組合の基金を積立てゝ相互扶助の資金にあてるため一ヶ月一圓につき三十錢を徵收する事になつた關係馬車組合から申出でがあつた、これは組合員一同合意の上、實行するとの事であつたから驛でも賛意を表してをいた次第である、馬車組合といふのは馬車所有者の團體で若この組合に對する一ヶ月卅錢の組合費を拠子に負擔させてゐるとすれば持ち主は自分が支出すべきものを拠子に課してゐる譯になるが然しまた兩者間の契約如何にもよる事で一概にはいへない、その間の事情は驛では判らぬ（京城驛貨物主任吉川護平）

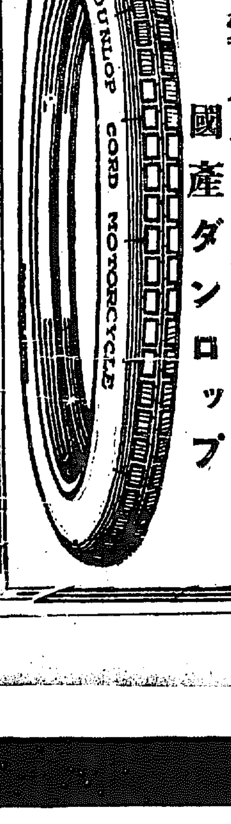
DUNLOP
入超防止のため
愛用せられよ
國産ダンロップ

おはらいたみに 安川コロダイン

賞 耐久力三倍以上の クラブ歯刷子

口腔衛生に關する標語募集

賞品		
一等	旅行用寫眞機	壹個宛 貳名
二等	學童用書棚	壹個宛 四名
三等	プラトン萬年筆	一本宛 拾名
四等	プラトンシャープ鉛筆	一本宛 百名
五等	クラブ歯磨クラブ歯刷子	一組宛 貳百名
六等	クラブ煉歯磨	一個宛 五百名

主催 中山文化研究所
後援 中山太陽堂

應募規定
標語 （口腔衛生思想の普及宣傳を意味する簡單にして其要を得たる言句）
用紙 （は必ず「官製はかき」を用ゐ一枚一標語限りの事）（尙御覧になつた新聞名ご住所氏名を明記する事）
締切 七月三十日 發表 九月中旬
宛先 中山口腔衛生研究所 （大阪市北區堂島ビルヂング五階）
審査 本研究所にて審査の上 左記賞品贈呈

口腔衛生に關する標語募集趣旨
我國民の大多數が齒の疾患に惱まされてゐることは各種の統計上に表れてゐる事實でありまして之は國民の保健衛生上重大問題であり且つ緊急に解決すべき國家的問題であります本所は夙に此点に就て調査研究實施を爲すと同時に廣く口腔衛生思想の普及宣傳に努めて居るのでありますが更に一層此思想を普及徹底せしむる一助として口腔衛生に關する標語を募集する次第であります。

懸 齒の爲に一番よい クラブ歯磨

日ヤケを防ぐ ホーカー液

愛別の十字路
山中峯太郎作　細木原青起畫

【七二】

一層の誇り

ら――四分の享樂、三分の誇り、二分の愛、一分の寂しみ。心理學者の計器機が、欣二郎の現在意識を測定するならば、ほゞ右のやうな比例を示すであらう。最後の『一分の寂しみ』は、失はれた、澄子へ、その他の九分は、遂に得た敏子へ、二つに分れながらも、欣二郎自身の殆ど全部が、今は、彼女への愛慾に、それも、かの女と互ひに燃えてゐるのだつた。

邦彦の負傷、それを聞いた驚きも、然し、今朝、生命にはかゝらぬ程度の經過であることが、邦彦から長距離電話で知らされてきた、それだけで、欣二郎の意識から、邦彦の存在が、消れて行つた。なほさら悦ばしいことは、昨夜、歌舞伎座から、そして銀座のカフェ永から、敏子と二人で踊つてき

やかましく評判されてゐるのだつた。それになほ、二人の中央部の幹部、歌舞伎座見物の睦まじさが、それを見た三人の店によつて、社員のすべてに傳はつてゐた。」そして」

――彼は、社長邸に、彼女と一緒にゐるのだ。彼と彼女とは、もう、婚約を許されてゐるのだ。

この新報が、誰にも、羨望と共に感じられてきた。とりわけて、獨身の者たちに、ひどく羨まれずにはゐなかつた。」

『羨いぢやないか。社長のお婿さんは……』

『いや、社長も。』今日は休むつて、さつき電話があつたとかいふから

海川魚 鳥水焚　本ビル横 加茂川　電本二五〇六

ゐした。三分の誇りが、十分より以上に、全心にあふれた。」

――フム、みんなが、このことで沈默したのか！

彼は、さう思ふと、なほ更に微笑した。」

『社長は、どうしたんだ？』紫垣か？」

東野が尋ねた。」

『なに、ちよつとした私用で、興津へ行つてるのさ。』

彼は手輕に答へながら、自分の際に集まつてゐる室内の注意に、一層の誇りを感じた。

た時、邦彦の負傷が、興津から知らされてきたのだつたが、その不意の急聞に、敏子が何の動搖も現さずにゐたことだつた。それは、

――敏子はもう、完全に、確におれと結びついてるのだ！」

と、この保證の表現であると同時に」

――邦彦が、たとひ澄子と結びつかうとも！

それは、たゞわづかに一分の寂しみを、意識の隅の方に、むづかゆく感じさせるのに、すぎないのだつた。」

――まして澄子は、すでに鈴木と。……のろはしいとの聯想も。」

京染はみのや一等

今は、敏子をえた享樂と誇と愛の前に、小さな泡のやうに消えて行くのだ。」と、欣二郎は、社長の室の前の石段を、いそ〳〵と踊る様に上つてドアを强く押た。英作からの電話を受けてゐたり、それを澄子と敏子に聞かせて何かと話してゐたので、出勤の時間は、ずつと遲れてゐた。

社長の令嬢――敏子が最近に欣二郎に會ふために社へ二度の來訪、それはもう社内の誰にも社員の噂をつくる炊事場の小使にさへも

ね。」

『フウム、すると。』何か皆々に發表する前に、今日あたり、内緒ひでもするといふ……』

デスクを並べてゐる三人が、呼いてゐる途端に、廊のドアを開いて、誇びに浮ぎたつてゐる欣二郎の白い顔が崩れるやうな微笑と共に現れた。」

『いよう、……』

大阪の支店から歸京してゐる林田が聲をかけると、そのまゝ不意に押默つた。」

事務室にゐる誰もが、入つてきた欣二郎を見ると急に緊張してしまつた。妙に重苦しい沈默に壓されて、林田も、唇をつぐむと、下を向いた。」

自分が入ると、異樣に沈んでしまつた室内の空氣を、欣二郎、すぐに感じた。と、彼は顔をほてらしながら、自分のデスクに沿いた。

『君、あすの辨當はいゝかい』『うん、もう仕込んだよ木村屋で』『そりや、僕もいゝや、さうしよう』これに限るよ、遠足には輕便で」

『オイ、溜れ！』

『おめでたう！』

『ゆふべはお樂み！』

と、最後に呼いたのは林田だつた。

三四分の沈默の後に、欣二郎はおさへ得ない微笑をも

京日川柳
井上劍花坊選

『恐怖』――(完)――

十客の七　京城　十の字
隣では最后の際も聞へ居り

十客の八　京城　寶月
大雪の朝の屁に大きな手

十客の九　安東縣　杏草
すれちがふ方も無氣味な午前二時

十客の十　群山　紅ン坊
母親にしがみついてる怖い夢

人(宜)　公州本町　山口細心坊
夜具の袖からてんまつみんな見る
評　恐怖といふ題に對する忠實な題詠として戴だく

地(宜)　平壤都永樂　高羽茨花
恐怖者の話すはちぎれ〳〵なり
評　ほんとの句だ、しかし天の句ほど修辭に力が無い散漫の傾きがあつて物足らない

天(宜)　岡山縣撫川町定祝　荒木瘦犬
大虎へもう引金の手が引けず
評　面白い句にはちがひないが作者が共境地へたとへ實際に臨まないともそのこゝろもちを表現するにはもうすこし充實した內省をして欲しい

龍山隼吟社(十八公選)
誘蛾燈煤を揚げ居る岡田哉　燈
夜の底を流るゝ水や誘蛾燈　ゆうき
風落し夜の帶もりや誘蛾燈　角丸
誘蛾燈此の里水の閑かなり　雨風
誘蛾燈但馬中吊られたり　左入

學藝界

◇俳句を募る　題、水泳　各三句、六月三十日締切、選者は長谷川かな女、安達綠童、佐藤採骨の三氏、投稿は鐘路高砂町明鏡會へ(郵券二十錢添附のこと)

◇子規二十週忌　その記念事業として森田義郎氏の主宰で近く文藝雜誌を刊行すべく計畫中。

◇木浦驪生句會　例會日を第一第三の土曜日に變更した。目下同人十餘名。

◇不二文藝講演　東京讀賣新聞社樓上で開いた。二十二日。

◇大野麥風氏(日本畫家)兵庫縣武庫郡大社村廣田神社前に轉居した。

◇小野櫻山翁(南畫家)近く入城直に金剛山探勝の途にのぼる由齡七十四。

◇龜井茲耳氏(俳人)長男義郎君全快退院。

かすみ句會(大田落柿選)

夕蟻に木影廻り乾飯かな　黄耳
丸々と腹露やさし男の子　一山
腹掛や水刎飛びし泥まみれ　幸山
遊んで風冷にけり誘蛾燈　寂秋
朝顔にまだ燈り居て誘蛾燈　骨水
山船は沼田顔きや誘蛾燈　吼
腹掛の一ツ取れと言ふ子哉　松雲
時鳥頻り咏々と走り過ぐ　露子
十八公
庭砂にこぼれ松葉水を打つ　淡夢
魂を捲いて息つく小蛇かな　陽水
山猫の杖にはねたる小蛇哉　梨村
蛇の尾の靜々草にかくれ鳧　洞水
打水や汲みつくせし車井戸　風骨
蛇の尾の何時まで見え藪間哉　原人
大道を蛇横切りし眞晝かな　四潮
石佛に當る夕日や蛇動く　五倍子
土落ちる樹の腐れや鳥蛇　是空
打水の輩進げに薬園かな　青澤
打水のたゞ一桶で足りに鳧　麥雨
と見る枝にかゝりて蛇の哉　一帆
打水や仲上の人に會釋して　錦鯤
打水や風にはためく店日覆　落柿

新しい出版物

歐米小學算術書(下級篇)阿部八太郎監修　本書は歐米諸國の現行教科書中から剴切な材料を集めて小學教育の實際にあたる人々の參考に供する一方家庭における兒童の爲にも興味ある補習算術書たらしめんために譯したものであつて、材料は悉く日常卑近の遊戲作業等にとり兒童が清新な氣持で親しみ學び得るやうに節外してある。小學一二年生程度(上下各一圓五十錢、東京小石川區茗荷谷五二世界文庫刊行會發行)

▲人生(六月)朝鮮にできて一向朝鮮らしくない月刊修養雜誌である。人々の心持(興堂)トルストイ人生觀概要(KHO)や西鄕南洲の外交、現代の世相觀等が主なる內容(十五錢京城永樂町二丁目よろづ代社)

▲人情俱樂部(七月)義士銘々傳(白梅)乃木大將(若燕)國定忠次(鯉遊)をはじめ講談も小說も情話も奇談も落語も夏の讀物としてお誂へ向き(六十錢東京芝區南佐久間町共榮行所)

▲婦人畫報(七月)グラフイックは各宮さま方の御近影・名流婦人令孃等の姿をあつめ口繪も表紙も優雅をきはめてゐる。本文中隨筆欄文藝欄は殊におもしろく綴まれる(八十錢東京京橋區鍛冶町東京社)

▲少女文藝(七月)創作感想小曲詩短歌小品童謠等……三十五錢東京神田小石川町新潮社▲金の星(七月)童話と童謠の雜誌、現代大家執筆…四十錢東京本鄕區駒込坂町共社▲食物の衞生(六月)三十五錢東京下谷消水町共社發行▲稅務通信(六月)三十五錢朝鮮總督府內朝鮮財務協會▲ヒビキ(六月)大邱市驛前町滿州雜誌社▲敎育時論(六月十五日)十八錢東京麴町區三番町開發社▲刀劍と歷史(六月)五十錢東京市外澁谷町下澁谷羽澤文庫▲警務彙報(六月)二十五錢朝鮮總督府內朝鮮警察協會▲市町村雜誌(三九〇)二十五錢東京芝區田村町共社▲印刷材料新報(六月)十八錢大阪住吉區天王寺町共社

讀者から

▲第一高等の娘さん達よ入眠もかまはず裏の林の中で密會はおよし(KM生)

▲刀劍に關する有益な流行本でも雜誌でもあれば御敎へ下さい(南鮮生)▲鮮展の繪葉書をうつて居る店がありましたら(聞たい者)

▲京城附近の農園或は果樹園を知りたし(京城府貞金町二ノ一四八二木方永山俊治)▲朝鮮を旅行して一番氣持ちのよかつたのは龍山驛の手荷物係員であつた大變嬉しかつたので御禮をいひます(博多某旅館にて旅行生)▲鈴木五號陸度のマンドリン讓り受けたし(京城舟橋町百二十一磯邉靜枝)

經濟欄

[illegible]

大阪長期取引　後場大引 [illegible]

大阪短期取引　後場大引 [illegible]

内科小兒科 外科花柳病 光線科皮膚科
仁川宮町 松本醫院 電話三四五番

小兒良藥 ヒヤの奇應丸
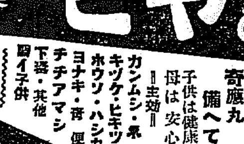
奇應丸備へて 子供は健康！ 母は安心！
主効 カンムシ・乳ツキ・ヒキツケ・ホウソ・ハシカ・ヨナキ・胃・便・チチアマシ・下痢・其他・夜泣子供
藥價 二十錢ヨリ十圓迄
全國有名藥店ニアリ
樋屋合資會社 大阪天滿橋 振替大阪二二六〇

カーボニン
下痢症と鼓腸の最新炭素療法
「カーボニン」は八十%の炭素末を含有し强大なる吸着力を有する純植物炭末の錠剤にして各種の胃腸疾患に內服して胃腸內諸種の毒素細菌及過剰の酸を完全に吸着脱取して異常醱酵を制止し從て安全且容易に下痢症狀を治癒すると同時に炭素の細末は胃腸壁の潰瘍面を被覆して內容物の刺戟を防止し倚其作用の全く理學的なるため何等副作用の懸念なく諸種の胃腸疾患に對して最も迅速の効果を見るべし
適應症 急性慢性下痢症、急性慢性胃腸加答兒、各種腐敗疾患より來る鼓腸、胃腸潰瘍、腸窒扶斯等の腸出血、疫痢、赤痢、食中毒、解毒劑等
定價 錠 三百錠壹圓 百錠五十錢 糖衣錠 三百錠壹圓 百錠五十錢 粉末 百瓦壹圓 半磅二圓
見本說明書進呈
株式會社 和光堂大阪支店 大阪市東區南久太郎町二丁目

初夏の御晚餐… 新綠の元…
高級銘酒

朝鮮酒造株式會社
香味良くて… 醉心地の良い…

貴孃をホントに美しくする白粉……學理を最も正しく應用したる
純無鉛 美顔白粉
桃谷順學博士創製
▼內務省衞生試驗所…無鉛證明▲
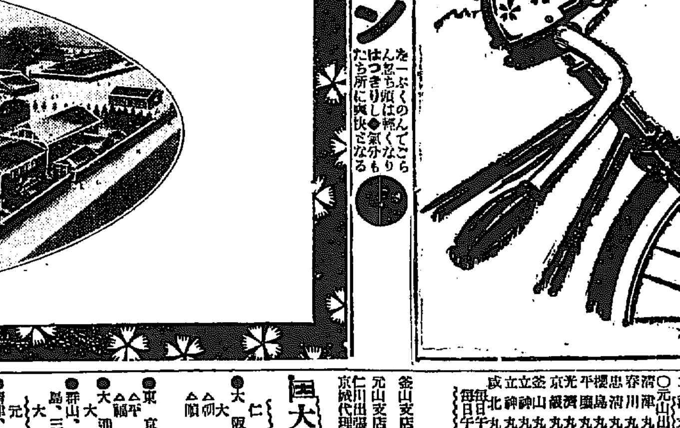
美顔化粧料發賣元 桃谷順天館と化粧品研究所

梅雨頭 ノーシン
梅雨期だから頭が重いと勝手にあきらめて居る人がある其は大間違
頭の重いのはもう既に氣病なのである◆そんな場合
ノーシンを一ぷくのんでごらん忽ち頭は輕くなりはつきりし◆氣分もたち所に爽快となる

登錄商標 K.O.S
實用新案登錄願各型拾餘件
ベルランプ
㊂本器の十大特長
一、ベルと電燈を別々に求める樣な不經濟なことがありません
二、燈火を忘れて出先にて不自由をなさることは絶對にありません
三、ベルは地金を精選して熟練な職工が入念に仕上げてありますから永く使用に耐へます
四、ベルは「カバー」で覆てありますから故障さか又は紛失等を完全に防ぐのであります
五、ベルも電燈も解體が自由でありますから萬一にも破損したる場合の修理が容易であります
六、電球は白金を併用したる特殊球(五倍球)でありますから普通球の五倍時以上も電池の壽命を經濟的に能率よく保つのであります
七、ベルランプ用特に乾電池と五倍球を併用しますれば連續點火約五十時間で毎日一時間位宛の使用なれば回復する電力がありますから約二箇月間は電池を取換へる心配も手數もかゝりません
八、自轉車用發電機を使用しますれば電池の必要もなくして永久に使用が出來ます
九、從來より持合せの發電機又は電池等を利用することも自由であります
十、部分品に小さなネヂに至るまで用意してありますから便利であります

㊂天下一品、時代が生める此ベルランプを御薦め致します
㊂全國有名なる電機店、自轉車店、特許品店等に於て販賣す万一品切れの場合は直接御申込次第『カタログ』進呈
(未設地特約店募集)
製造發賣元 東京市本鄕區丸山新町二十一番地 合資會社 川北岡田商店
電話小石川(三)一八六九番 (三)三五〇番 振替東京六二七八二番 電略「カ」又ハ「カオ」

朝鮮郵船定期出帆廣告
京城府光化門通二二〇 朝鮮郵船株式會社
○仁川出帆(代理店內國通運支店)
天安丸 六月二十六日 東京行
慶州丸 七月二日 大阪行
羅南丸 六月二十四日 [illegible]
昌慶丸 六月二十五日 長崎三角行
慶原丸 七月一日 鎭南浦行
(四數)日 濟州行
(奇數)日 [illegible]
宗信丸 七月一日 鎭南浦行
盛京丸 六月二十九日 大連青島行
會寧丸 六月二十八日 釜山上海行
錦江丸 六月二十八日 鎭南浦行
○木浦出帆(代理店山野回漕店)
天安丸 六月二十八日 東京行
咸營丸 七月四日 大阪行
統營丸 六月二十六日 濟州島行
統原丸 七月一日 多島海行
昌江丸 六月二十六日 仁川行
濟安丸 七月二十六日 新義州行
平安丸 七月二十一日 釜山上海行
○釜山(出帆取扱店大洲回漕部)
天安丸 六月十九日 東京行
漢江丸 六月二十五日 西岸大阪行
榮江丸 六月二十七日 北岸大阪行
羅南丸 六月二十七日 長崎三角行
東讓丸 六月十九日 新義州行
京畿丸 六月二十七日 北岸行
釜山丸 六月二十九日 浦鹽行
錦江丸 七月四日 上海行
鐵城丸 六月二十七日 黃海行
新義州丸 六月二十五日 江原道行
新灘州丸 六月二十五日 濟州島行
立神丸 七月二日 宇品經由大阪行
立神丸 六月十四日 元山淸津行
○元山出帆(取次店內國通運支店)
淸津丸 六月十七日 大阪行
春川丸 六月二十四日 西岸大阪行
忠淸丸 六月二十六日 江原道行
櫻島丸 六月二十六日 鬱陵島行
平壤丸 六月二十五日 淸津雄基行
光濟丸 六月二十三日 浦鹽行
京畿丸 六月三十日 雄基行
釜山丸 七月一日 浦鹽行
立神丸 六月三十日 釜山大阪行
立神丸 六月二十六日 淸津行
咸北丸 長箭航路 毎日午前八時半 毎日午後四時 元山發 長箭發
電話光化門(二)八六、二二八五番 (二)八四、二二八七番
釜山支店 佐藤町 電長一八四番 六四番
元山支店 海岸通 電長一〇三番 二四番
仁川出張所 海岸町 電長三五一番
京城代理店 內國通運會社 電本一七九・三二一〇番

大阪商船株式會社 汽船出帆廣告
仁川出帆
大阪行(群山木浦經由)
大信丸 六月二十五日
香川丸 六月二十八日
鳳山丸 六月二十九日
朝鮮丸 七月二日
平安州丸 六月二十六日
平壤丸 六月三十日
東京行
天津行
大連行
元山出帆
大智丸 七月一日
群山、木浦、金山、長崎、鹿兒島、三角、若津行
大智丸 六月廿五日前十時
濟州島行 六月三十日前五時
◉釜山、門司、宇品、神戶、大阪行
京城代理店 朝鮮郵船
內地各港出帆主要航路
京城代理店 鮮滿運輸株式會社 電話二〇〇一番
鴨綠江輪船公司 株式會社
新義州常盤町(電話四〇八番)
出帆廣告

京城日報 夕刊

植民地在留者の 脫稅を防止する
來年度の稅整の際に調べる 資本利子稅の缺陷

【東京電報】五十一議會で新設された資本利子稅法によれば本法施行地以外、朝鮮、臺灣、樺太等の植民地において支拂を受ける公社債その他の利子には課稅せぬこととなつてをり、脫稅等の弊害あるため最近大藏當局で協議したが結局十六年度の植民地稅制整理に際しその實情を調査の上適當な措置を講ずることゝなつたが即ち第三種所得稅に綜合課稅をなすべしとの意嚮が有力である

捨てゝ置けぬ 商租權問題
法權會議の終了を待つて 對支交涉を開始す

【東京電報】滿蒙開發發展の根本たる商租權問題は依然解決を見ず十九年今日何等の解決を見ざるを遺憾とし外務當局はこれと密接關係を有する法權會議の終了を待つて直に對支交涉開始解決をはかる方針である

王殿下御缺勤

朝鮮軍司令部附を命ぜられ給ふた李王垠殿下は現在參謀本部在勤中は火木金の一週三日づゝ司令部に御出勤の事になつてゐるが廿二日の火曜日は御都合で御出勤なかつた

新陵墓令に依る 御陵候補地
下檢分も終り內定した 東京府下の橫山村

【東京電報】宮內省多年の懸案たる新陵墓令はいよ／＼廿三日樞密院御諮詢本會議において可決公布される筈であるが新陵墓令による御陵はすでに一木宮相關屋次官がひそかに下檢分をなし內定してゐるその候補地は高雄山つゞきなる東京府下南多摩郡橫山村淺川で附近は武藏野一帶で歷史的由緖ある風致絕佳の好適地である

諮問機關に 資源局設置
總動員準備 委員會捗る

【東京電報】國家總動員に關する準備委員會は二十二日午後一時より法制局會議室に開催し松木法制局參事官の手で立案中の官制その他を附議の結果いよ／＼來週中に總會に諮り實現を見る段取となつた、即ちその目的とするところは產業、交通、通信の國家的見地よりなる助長發達並びに國家に一朝有事の際の準備統一を期すること、これが準備機關とし內閣直屬の資源局を設置しこれを權威ある諮問機關とし國家總動員委員會を設くること等を主眼とし諮問機關には關係各廳顧問官、貴衆兩院議員、實業家を網羅し諮問に當らしめ資源局には勅任局長の下に書記官、統計官等を置き產業其他國家總動員に關係ある諸般の實情調査の事務に當らしむるはずである

關稅會議 暑中休暇
日本全權歸朝

【東京電報】關稅會議は去る十日全體會議以來そのまゝとなつてゐるが支那政局依然混沌として安定の兆が見えないばかりでなく北京の氣候が酷暑に向つたので一まづ暑中休暇することの意見纏まり日置、佐分利兩氏は本月末歸朝、芳澤氏も暑中だけ歸朝に決した

誤解を虞れ 議會延期
吳より顏へ議員慰撫を電請

【北京二十一日發電】吳佩孚は顏惠慶に對し國會議員が懷仁堂で議會開會を要求し議會の派遣を要求して來たが今日時局の未だ定まらず誤解發生の恐れあれば閣下より議員諸君を慰撫し議會を延期されたいと電請して來た

總督視察
廿三日南鮮へ

齋藤總督は藤原秘書官、難波通譯官を從へ廿三日午前七時十分京城驛發南鮮視察の途につくと

長きは五ケ年も 給料を仕拂はぬ
財政難の支那政府 軍閥に旨い汁を悉く吸はれて

【北京廿一日發電】財政困難の支那政府中、殊に困窮の司法部以下十六機關の代表者北京在は廿一日國務總理を訪問し關稅剩余金をもつて延滯給料の支拂に充てんことを要求したが一代表の談によれば各地に割據せる軍閥はあらゆる收入を獨占し榮華を極め官吏の給料不拂は、甚だしきは五ケ年に亘り、大部分は廿ケ月におよび殊に一昨年の政變以來、財政、交通、外交以外の各部は五割乃至九割の減俸で生活に窮したために不正行爲が盛んに行はれつゝありと

支那初閣議
段の下野希望

【北京二十一日發電】交通總長張志譚が二十二日就職したる上、同日午後第一次閣議を開催し張、吳兩巨頭の歡迎文を起草し段祺瑞氏の下野問題につき協議すると

英國炭坑爭議 益々惡化す
政府案を撤回せよ とクツク氏の脅威的演說

【ロンドン二十一日發電】イギリス炭坑爭議は益々惡化する一方であるが炭坑夫組合主事クック氏は政府にして八時間勞働法案を撤回せぬなら組合は炭坑の洪水を防ぐため暫定期間に作業を繼續せしめた排水作業員にも罷業せしむるやも知れぬと脅威的演說を試みた

東京市長候補
選擧は廿五日

【東京電報】東京市長選擧はいよ／＼來る二十五日に行はれる事となつたが

目下候補者として高唱さるゝは伊澤前臺灣總督、川崎內務次官、俵內務政務次官、大隈信常侯、三木武吉氏等で伊澤說も相當有力であるが果して氏が總督の要職を棄て、就任すべきや疑問とされ大隈侯說も亦相當有力であるが三木武吉氏は參與官の地位に不滿なると野心滿々たるものあり或は實現に至るやも知れずとされてゐる

教育評議會

京城府教育會では廿二日午後三時から學校組合會議室において評議會を開催左記各項について協議した
一、大正十四年度決算報告
一、大正十五年度豫算
一、京畿道教育會代議員選擧の件

メートル法標語 懸賞當選發表
二等一名三等二名

メートル法實施について、その普及徹底をはかるため、豫て本紙上で募集中でありましたメートル法標語懸賞募集は、應募總數千八百三十四通に上りました。本社では廿一日の午後懸賞標語の審査を行ふため、京城商議會頭渡邊定一郎、總督府商工課長平井三男、中央試驗所長三上喜三郎博士、總督府學務課長安達房治郎の各審査員諸氏の來社を乞ひ、慎重審査を行ひました。遺憾ながら一等に價するものがなかつた爲、二等一名、三等二名として左の通り決定しました。賞金は一週間以內に各當選者へ贈呈いたします

當選標語

二等(賞金三拾圓) メートル法第一番に我家より
龍山鐵道官舍二百十八號ノ九 福田一夫

三等(賞金拾圓) メートル知らずの恥知らず
永登浦 武政花陽

三等(賞金拾圓) 長さメートル、目方はグラム、五合五勺で一リツトル
京城遞信局 猪野竹芳

朝鮮海事會
評議員會開催

朝鮮の海員救濟會ともいふべき朝鮮海事會は現在會員一千二百余名に達し同會の事業も逐年健全なる發展をなしつゝあるが二十五日遞信局內において評議員會を開き任期滿了せる役員の選擧を行ふはずである、同會機關誌海事會報は雜誌であつて海運の發達成功をはかるべく一般有志の投稿を歡迎すると

觀月亭 北滿茶 ハルビン 茶代廢止

白國皇太子殿下 今秋御來朝
訪日の御計畫進む

【ブラッセル廿一日發電】ベルギー皇太子レオポルド殿下にはかねて日本御訪問の御志ざし深く御旅行の計畫を進めつゝあつたが御出發の期日は未定である多分今秋御來遊に相成る御模樣である

辭令 (廿二日)

忠淸南道に出張を命ず 殖產局長 池田秀雄
水產試驗場技師 脇谷洋次郎
新義州及龍岩浦へも出張を命ず 總督府技師 野方貞吉
咸北管內間島及琿春へ出張を命ず

(以下廿一日附)
依願免本官 總督府技師 綾田豐
同 道理事官 筑田和平
同 技師 榛葉孝平
陞敘高等官二等 同 技師 榛葉孝平
免兼官 兼遞信技師
兼任總督府事務官(六等) 內務局勤務を命ず 同 土木事務官 西本計三
兼任總督府事務官(七等) 警務局勤務を命ず 同 警察官講習所教授 中原史郎
同 專賣局屬 宮野隆義
任專賣局事務官(七等)
同 師範學校教諭兼高等商業學校教授 鈴木文夫
任總督府師範學校教諭(七等)兼京城高等商業學校教授如故 總督府師範學校教諭兼 山下眞一
任道理事官(七等) 慶尚南道在勤を命ず 總督府官吏講習所教授
任道技師(七等) 平安南道在勤を命ず 總督府醫院藥劑手 傳賢守一郎
總督府郡屬 尹致炳
同 金建洙
任總督府郡守(七等)
同 郡守 尹致炳
江原道華川郡在勤を命ず
同 金建洙
同 咸陽郡在勤を命ず
任朝鮮公立師範學校教諭(七等) 東京市築地小學校訓導兼校長 中澤吉之助
補忠淸南道公立師範學校教諭
任公立中學校教諭(七等) 公立中學校教諭 武田興太郎 補龍山中學校教諭
任公立高等女學校教諭(七等) 公立高等女學校教諭 田谷柔光 補大邱高等女學校教諭
任公立高等普通學校教諭(七等) 渡邊三吉 補光州高等普通學校教諭
任公立實業學校長兼教諭 公立實業學校教諭 杉崎勝藏 補濟州公立農業學校長兼教諭

あすの天氣 (二十三日)

新しい低氣壓は揚子江流域にできて東に進んでゐるが高氣壓は本邦の東海岸から日本海を經て朝鮮の東岸にひろがつてゐるから曇がちとなるが處によつて雨が降る

豫報は 曇一時晴

溫度	二十二日正午	二九、二(攝) 八四、六
	二十一日最高	三一、六(攝) 八八、九

殖銀と東拓へ 產米資金の貸出
預金部資金委員會から 總督府へ來た通牒

(備考 殖銀が東拓振金額の增額せるは金融組合に對する分をも含んでゐる爲である)

產米增殖に要する資金貸出は去る五月廿一日大藏省預金部資金運用委員會において諮問し、八百五十萬圓を殖銀および東拓に對し融通する事に決定してゐるが、本月十四日付通牒をもつて朝鮮總督府に對してこの融通條件及び貸出方法は左の如くである
一、融通金額八百五十萬圓 殖銀四百八十四萬三千百圓 東拓三百六十五萬六千九百圓
二、融通の形式 朝鮮殖產債券及び東拓債券の引受による殖銀東拓は右債券發行により得たる資金の土地改良及農事資金として貸出すものとす
三、融通利率 預金部の債券引受利率は年五分一厘、殖銀東拓の貸付利は年八分以內とす
四、償還期限 廿五ケ年以內
五、殖銀東拓に於ては本資金の貸付をなしたる時其の金額償還期限並に方法貸付利率及び事業の種類を一口每に區別し每年、三、六、九、十二各月に取纏め大藏省に報告するものとす、尚同資金の償還に就ては其の金額を每年、六、十二月の二回に前項に準じ大藏省に報告するものとす

舊韓國將校
優遇法を陳情

舊韓國將校の優遇運動は過般來しば／＼繰返されてゐたが去る十三日には元參尉李鍾永等が發起となり京城樓上洞私立新明學校で大會を開催し五十二名の同志が集合して元參尉白推基外二十九名を選び委員に擧げ生計の保證を十分にすべき一時金若くは年金を交給さるべく近く陳情書を携へて總督府、軍司令部、憲兵隊司令部を訪問する事になつてゐる

京城幹線道路 速成期成會
各種公共團體を網羅すべくけふ打合す

二十一日の府協議會閉會後馬野京城府尹は京城府都市計畫道路計畫に關し種々議員に懇談を重ねる處があつたが、この計畫は一千七百五十萬圓を工費とする向ふ十五ケ年繼續の大事業でこれが遂行に當たつては大きな努力を要するので府ではこの計畫を萬全に遂行せんが爲に來たる七月二日京城における各種公共團體の來集を求め京城幹線道路速成期成會を組織し是が實行に入るはずであるが、これが準備の爲府では廿二日午前十時から府協議員古城梅溪、大垣丈夫、肥塚正太、韓翼教、全聖旭五氏の來集を求め來たる七月二日學校組合、學校費評議會、商業會議所會頭、副會頭、京城都市計畫研究會各幹事町洞總代等を打つて一丸とする速成期成會を開催することを協議し十二時散會した

久邇宮兩殿下
赤坂御所に伺候

【東京電報】久邇宮同妃兩殿下には廿二日午後三時お揃ひで赤坂御所に伺候され東宮同妃殿下に御對顏其の後御健かに御發育の照宮樣を中心に御歡談あり午後四時御退出相成つた

舊堂上華族
保護委員會

【東京電報】舊堂上華族保護資金委員會は二十二日午前九時より宮內省會議室において關屋委員長以下各委員大竹動產課長等參集本年度上半期の舊堂上華族に對する資金拜受者の資格人員割當て金額を決定上奏後裁可を仰ぎ下附手續きを取つた

靈化講演會

熊本牧師武本喜代藏氏は宗派を超越しキリスト中心の純福音傳道の目的を以て靈化運動を企て、本部を東京に置き機關雜誌『靈化』を發行し、全國にわたり巡回講演をなし多數の歸依者を有して居るが今回約二ケ月にわたり鮮滿各地方を巡講する事になり來たる廿五日入城不知火旅館に投宿同日より三日間每夜八時半より南米倉町京城組合キリスト教會で說教會を開催のはずにて多數の來聽を歡迎すると

人事消息

▲渡邊東拓總裁 ▲松井平壤府尹 廿一日大邱樓へ
▲星野幸典 廿一日歸東
▲下村進氏(土木事務官) 新任挨拶に廿二日本社來訪
▲龍山拓殖局事務官 廿二日夜十時五十分退城滿洲へ
▲大村鐵道局長 同南鮮より歸任
▲林同經理課長 廿三日から一週間の豫定で平壤方面へ
▲引田廿師團長 廿一日馬山へ
▲岡田竹五郎氏(元金剛電鐵專務) 廿二日、東京へ

對山錄

日本人の料理人が米國で私刑に處せられ命だけは助かつた、婦人關係だといふが米國人の白人優越意識は女のことゝなると猛烈に動物的兇猛性を發揮する。黑人私刑も大抵婦人關係が原因だ。民族的嫉妬とでもいふかな

◇

英國の態度一變、關稅會議は續行してもよいといふ。形勢非と見ればさらりと改めるのは流石に英國氣質。コセ／＼拘泥しないところを學ばねばならぬ。

◇

支那財政の國難は昨今一通も三通も行かず、給料の不拂ひ甚だしきは五ケ年におよぶ。よく食つてゐると思ふ程ではなく、ソコは何とかしてゐるのだが、一番困るのは裁判官のやうに直接金を取扱はない役人だといふ。

◇

若槻首相が日露戰役大藏次官として首相西園寺公に隨行し滿鮮視察をしたことがある。一夜つれ／＼に聘んだ藝妓がバカに氣に入つて直接談判をしたところが姿には夫が御座いますでそのまゝ退却。總理大臣になるとこんな昔の旅の恥まで掻き立てられる。總理大臣になつても恥は恥だが、ふられる男は誰でも總理大臣になれると思ふべからず。

亂鬪地獄 【五七】

菊池曉汀作 小寺耕嶺畫

慘劇の幕 (六)

阪木の下僕藤吉は、玄關へくると手を突いて
『ヘイ、どちらからお越なされました』
近藤勇は懷中より書面を取出し
『われ／＼は大和十津川の浪士、阪本殿、釣堂殿、中岡殿に急用あつて參つた。たゞ今途中中岡氏の處に立寄りしに、當方へ參られたとの事、丁度幸と心へる、お目にかゝれば、われ／＼の姓名は御存じ、矢張り同志の者ぢや、この書面を持參いたした』
いはれて藤吉は何の疑ひも起こさず、殊になりを見れば立派な士、主家の風體であるから
『ハイ、ではどうかこちらへ…』
トン／＼と先に立つて案內する近藤勇、土方歲三、伊藤佐太郎の三人、互ひに顏見合せて仕濟ましたりと、藤吉の後ろについて二階へのぼつた。
『サア何うぞ、此方でございます……エゝ旦那樣、大和十津川の御浪士だそうで、お三人づれで……書面を持參なさいました。』
といつてそれへ手を支かへる背後から、近藤勇は拔き打ちに、ズバリ……藤吉は血煙立つて打ち倒れた。この樣を見るより中岡、
『ヤッ、阪本、釣堂氣をつけられい。』
叫ぶと共に側にあつた一刀ひき寄せ、突つ立ち上つたそこへ、隙さず蹴り込んだ一人は、拔く手も見せず中岡目がけて、
『エイッ。』
腰の邊りを拂つた。中岡は受け損じ、右手の指を二本きり落されてしまつた。
『ナニ、猪口才な。』
なほも屈せずきり結ぶ。此時阪本龍馬は、藤吉がきり倒されると共に、ハッと背後に飛びすざり、床の間にあつた一刀を取らんとする途端、此時遲くかの時早く、近藤勇は血刀振かぶつて、踏み込んで切りつけた。不意を襲はれた阪本龍馬は、刀を取つたが拔く間がない、鞘のまゝカッチと私太刀を受けとめた。二三合打合つて居る內何うした隙があつたか、
『エイッ。』
一聲叫んで近藤勇が、切り下ろした刃先、龍馬の腦天へ深く切りつけた。
釣堂掾馬は、かたはらの一刀取るより伊藤佐太郎と斬り合つたが誘をけ倒し、ヒラリ屋根に躍り出た。伊藤もすかさず後追つて、こゝでは互ひに、懸命の切り合ひ、チャリン／＼と鍔ぜりの音、龍馬は勇に腦天深く切り込まれアッと思はずたおろぐ處を、又も
『エイッ。』
脇に足を拂つた。バッタリそこに打ち倒れてしまつた。
愼太郎も土方歲三と渡り合つて居たが、右手の負傷に、思ふやうに働けず、數ケ所の重傷を受け龍馬の側へドッと倒れた。
きり合つてをつたが、釣堂掾馬は伊藤佐太郎と、龍馬愼太郎の打倒れるを見るや、
『阪本、中岡拙者は必ず仇を報ずるぞ、卑怯に似たれど、この場を逃げ去るぞッ。』
いふや、パッと屋根より飛び下りた。伊藤佐太郎も跡追つて飛び下りた。と釣堂掾馬の打つた一閃電、
『アッ。』
と、伊藤は横胴をザックときられて打倒れた。
近藤と土方は、龍馬と愼太郎の倒るゝを見るや、一刀の血振ひなし、
『ウム、首尾よく參つた。』
『もうこれで氣分が晴ればれした』
したが釣堂の奴、どうやら伊藤を切つて逃げらせたらしい。龍馬愼太郎の兩人、この深手では助かるまい、もう歸ると致さう。』
血刀拭つて鞘に納め、二人は悠々と立ち去つた。外に出るゝと近藤勇は、落ちつき拂つて、聲高らかに
『この時義經少しも騷がず……』
と大膽にも謠曲の一節をうたひ引上げて行つた。

▶アラユル醫藥を服用して效ナキ時は一度ゼヒ本劑を服用なさい皆キヽメの早きに驚かれます◀

責任請合
元臺灣總督府臺北醫院醫長 醫學士 川合百太郎先生方劑
ドクトル・メヂチーネ 赤塚寅之輔先生
醫學士 小川大三郎先生
有効實驗證明

りん病ニハ 十日藥 キットきく

藥價	
急性慢性用	金貳圓
特製	金參圓五拾錢
慢性頑固症用 特製	金五圓
德大用	金拾圓

責任本舖 隈田春日堂大藥房
大阪市東區淡路町三丁目 電話本局三三九二番 振替大阪四一七三〇番
全國到る處の有名藥店にあり品切の節は本舖直接御注文に限り密送す

ブリアン氏と協議

蔣介石牽制さる

また打ち解けぬ
名目ばかりの會見

海軍の航空船が 松木に宙ぶらり

霞ケ浦へ歸隊の途中 搭乗者は異狀なし

【土浦電報】霞ケ浦航空隊一號四號航空船は十八日修理を了へ廿二日朝修理後最初の東京訪問をなすべく港川上空に差かゝつた際プロペラの加減で氣嚢を傷つけガスの瀰漫甚だしき爲歸隊したが格納庫を去る約十町の松林に引かゝり全く自由を失つた搭乗者は幸ひに無事であつたが損害莫大の見込で目下解體中である

千葉胤明氏が 御聖徳講演行脚

滿蒙から歸りに 朝鮮内各地で講演

【東京電報】卅五年間を皇室に奉仕し殊に先帝の御製を終始拜した現御歌所寄人千葉胤明氏は國民思想善導の意味から最後の御奉公に今夏八月頃武德會大阪支部劍道師範口武井氏外六名の猛者と提携し明治大帝が日清日露の大戰に際し如何に御苦心遊ばされたかその御聖德を遍く滿蒙に住む二十萬同胞に知らしむる爲出發する事となつた、千葉氏は御製を中心に各學校集會等で御聖德を講演し一方劍道家は朝鮮一流の劍士をすぐつて入り込み得意の武道を指導して廻ると歸途には朝鮮に立寄ると

龍山博閉會

龍山驛前に開催中の龍山水害復興記念博覽會は廿一日無事閉會式を終了した

けふ蓋あけの合併大相撲 小野川と汐ケ濱申合【下】は大兵肥滿の男女川

東西合併大相撲

美妓の總見で 初日大賑ひ

有望力士男女川の 美事な稽古ぶり

大相撲は景氣よく初日の蓋をあけた。今年はサラリーメンの便宜をはかつて、打出しを夜の九時頃にするといふので、朝稽古が遅稽古になつて居る。十一時頃になつてポツ／＼幕内力士が顔を見せるといふのん氣さだ。朝の中は取的連の中で將來の横綱を以て嘱望されて居る男女川が鷄群の一鶴として觀客を喜ばせる。彼は高砂部屋の有望力士でまだ幕下ではあるが來る春場所では十兩に入らうといふ新進の花形だ。身長六尺三寸體重卅八貫といふ巨漢で出羽ノ海よりは大分かつこうがいゝ稽古振もしッかりして五六人はわけもなくひねつてしまふ。幕内では小野川が第一番に土俵に現れ、つゞいて玉錦、清瀬川といつたところ、大關横綱は十一時ごろまで顔を見せない。桟敷は太努番、新町券番、鐵道局および料理屋組合等の總見があるので、午後からは場内の空氣もはなやかであつた。

二日目取組 （○印は大阪方）

（○吉の川 總里 （○瀬戸山 汐ケ濱 （○二瀬川 劔岳
（○錦太刀 嶋潮川 （○朝潮 寶川 （○朝男 泉洋
（○千年川 池田川 （○眞鶴 射水川 （○一の濱 響
（○錦城山 錦洋 （○眞鶴 小野川 （○清瀬川 東關
（○太刀光 吉野山 （○西ノ海 常ノ花 （○宮城山 阿久津川

朝鮮事情講演

警務局田中保安課長は目下内鮮間の電信電話連絡會議列席のため入京中の內地、滿洲電信電話關係者および關係者のために廿二日午前九時半から朝鮮事情の講演をなした

百人乗りを 四分毎に運轉

東京の地下鐵道に 使ふ最新式の電車

【東京電報】淺草雷門上野間の東京地下鐵道工事は着々進捗し明年夏までには完成する事となつてゐる、竣成のあかつきは地下鐵複線を最新式鋼鐵製百人乗電車十臺が凡そ四分間置きに運轉される事となつてゐるが右電車は車掌がボタン一つ押せば出入口が自然に開閉される仕かけで切符も十錢白銅を入るれば自動的に出てくる仕かけになつてゐる停車場は雷門上野間に田原町稲荷町の二ケ所を設ける事となつてゐる、この工事總額は四百六十萬圓乃至四百七十萬圓で第二期計畫の上野萬世間は今秋から工事に着手する事となつてゐる

大阪府知事 愈よ喚問か

中川氏と會見した立役者 天野辯護士取調らる

【大阪電報】松島事件も檢擧着手以來半年振で漸く大詰となつたがこの事件を政治問題に利用されたくないと今議會開會までに豫審終結を公にしたいと檢事局では活動を續けてゐる、昨今は岩崎辯護事務所の天野辯護士を取調べてゐるが同氏は岩崎の代理として中川知事に會見した當面の立役者で同氏と知事との問答が政黨關係被告の有罪無罪のわかる重要な證據となるもので中川府知事の喚問の前提と見られ知事も近く喚問されるらしい

肉體美を表した 壯麗な大映畫

けふから中央館に上映の ダンテの神曲「地獄篇」

十九日夜本社樓上で各方面の名士數百名を招待し試寫會を催して大好評を博した藝術映畫ダンテの神曲『地獄篇』は、二十一日から本紙愛讀者優待週間として、市川百々之助主演の『伊達新三』と共に中央館に上映され文藝愛好家やキネマファンに大人氣を博してゐるが地獄篇は凄艶たる肉體美をあらはした壯麗な映畫であり『伊達新三』は劍を嵯峨院長氏衛外郷にとり百々之助一流の腕の冴えを見せたものである。同週間中本紙愛讀者優待券持參者に限り階上一圓を七十錢に階下七十錢を四十錢に割引することになつて居る

キャムプ生活

京元線洗浦で

府内太平通りキリスト教青年會では來たる七月下旬頃京元線洗浦においてキャムプ生活を行ふことゝなつた、會期は一週間であるが海拔一千七百フイートの高原で頗る靜寂な地とはいはれ眞夏の最中に多の外套や多シヤツでなければおれず、毎日のプログラムには祈禱、講話、音樂、遊戲、水泳、午睡等最も衛生的な夏の生活で仰起すべて自治生活であるが兒童や家族つれも歡迎し會費は往復汽車賃共七圓である

百本八十圓の外來煙草

嗜好に適せぬ舶來煙草紙卷十本、紙卷十五本を廢止しそのかはりに葉卷六種…箱の内エスボイオー、百本八十圓、スベルブス同七十圓、インペリアルス同四十圓、ベルガス、スリーフアイブ同五十圓五十錢が新煙品と決定した

【清津特電】元山大谷松太郎所有帆船成丸（四五トン）は東一組より依託された洋服地コンザーデを積んだ…されたので大谷は三千圓を送金したが更に八千圓を隠れたとの事であ…

鐵道納涼畫會 鐵道局文化部では廿六、七の兩日局友會で…七圓である

明日（廿三日） 醫專對高商野球決勝 午後三時

▼八白◆大に運氣の開くる大吉日…▼二黒◆勝事トン／＼拍子に捗る…▼五黄◆…

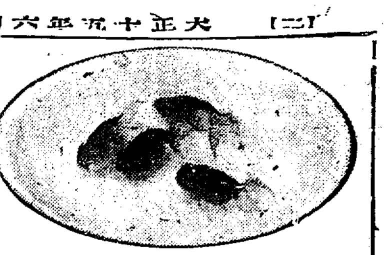

京城運動場の設備工事に京電から五千圓の寄附を受け、また二千圓不足するので、京電にまた無心を吹きかけたが、ふられて男ぶり下げた京城府、結局は京電から二千圓吐きださせる算段。

○兵庫縣前田當助所有漁船が去る十五日、山口縣大島郡沖合に出漁中鯛が容易にあがらぬので、八人がゝりであげて見ると、各枝葉幅九尺高さ七尺五寸周圍八寸の大黒珊瑚が引かゝつて來た。専門家の鑑定によると一千年以上を經た未曾有の大珊瑚であると

◇京畿道管内に發疹チブス流行。本年初發以來實に八百五十八名、男女廿八名でその中八十五名は死亡した。

◇宮崎縣南那珂郡油津町の沖合でとれた大アワビの中から、五寸大の燦然たる七彩の佛像が現れた、一體あたりのアワビではある

○廿一日午後五時頃、京元線漢灘里往十里間を、京城に向つて進行中の列車から三等乗客の鮮人が飛び降り、腰を抜かしたので龍山鐵道病院で加療中、醫師の目を盗んで脱走したが龍山驛前で警官のため逮捕された。同人は大邱生れの李海述（三〇）といふ男で平壌鐵原間の切符で京城まで乗越さんとした事がわかつた

○大戰以來中絶してゐた日獨協會は、廿一日午後六時、東京帝國ホテルに總會を開き、總裁久邇宮殿下、後藤子爵、ゾルフ大使その他三百名出席した。今後は毎月一回會合を催し、日獨の親交を計り、學術その他を研究するはず

○帝展に工藝部を設置すべしとの説が一向實現せぬ矢先、各方面の工藝家は廿一日日本工藝美術會總會を開き、帝展と同時に東京上野美術館に開催し、本邦工藝美術の爲氣を吐くこととなつた。

○福島縣築川撚糸工場に、テニスコートを設け、娼妓に運動を奨勵してゐる由。

○鮮内の勞働者九十五萬四千人の内、十人以上を使用する會社工場の從業者は男二萬八千百七十三人、女九千八百七十八人合計四萬八千四十三人でその半數以上は無教育者である。」

○『海の秘曲』の權立姫に扮して内地のファンにまで持てはやされた釜山のキネマ女優李彩田さん新しいプロダクションを作つて旗あげし、京城に來たるとの便り。今度はどんな秘曲を流すやら。（寫眞は李彩田さん）

○最近京義鐵列車の賊が頻々とする者が續出するので日本側では嚴重警戒中であるが、英國の後押がある模様で確乎たる證據蒐集に努めて居る。

○廿二日の公設市場値段 白米特等一升四十一錢五厘▲一等四十錢五厘▲糯一枚十八錢▲雉蕃十匁廿錢▲十四錢▲ひじき百匁卅錢▲高野豆腐十個十三錢▲卅錢▲手製そうめん十九錢

市會議員を 袋叩き

埋立反對の漁業組合員が

【横須賀電報】横須賀市の千安浦埋立事業に關し埋立反對の東濱漁業組合員四十余名は廿一日埋立に賛成した横須賀市會議員本田氏方に押かけ激論の末矢庭に本多氏を殴打し馬のりになり袋叩きとし眼部其後頭部その他に重傷を負はせたので暴行者は直に神奈川署に引致された、これを聞いた東濱漁業組合員多數は警察に押かけ釋放方を懇願したので同署は萬一をおもんばかり非番巡査を召集して警戒中である

漫畫家岡部氏 自殺未遂

【ニューヨーク廿日發電】日本漫畫家岡部父太郎氏（三五）は廿日當地にて割腹自殺をはかつたが未遂に終つた一命は取とめる見込である

農作物は 四割減の豫想

間島地方の日でり 農民は雨乞ひに狂奔

【間島特電】間島地方は旱天つゞきでその後降雨なく農民は狂氣の如くなつて雨乞ひ騒ぎに夜も日もない有様であるが農作物は四割減の豫想されてゐる

危險を救ふた 驛長近く表彰

京元線月非里驛長白井慶吉氏は近く鐵道局から表彰される事に内定してゐるが、氏は去る十四日同驛構内で徐行中の列車から鐵原郡於蘆面中江里李春鉉妻金氏（二七）が飛降りまさに線内に轉げ込み一命を失はんとする所を我を忘れて同女を抱きとめ二人共地面に顚倒したがこの驛長の救助によつて金氏は微傷だも負はず驛長は左手首に負傷した、この行爲が鐵道從業員として他の模範となり表彰に値するといふのである」

英國皇子も 御出塲に決定

選手として庭球 選手權大會に

【ウインブルドン廿一日發電】世界庭球界から非常な期待を以て迎へられてゐる英國庭球選手權試合は廿日から開催されたが今回のトーナメントには既報の如く英國皇帝の第二皇子ヨーク公殿下も選手としていよ／＼出場さるゝことに決定した

警戒の夜 投身自殺

巡査に救はる

例年夏になると漢江の人道橋から投身自殺するものがふえてくるので龍山署では本年から特に自殺豫防のため鐵橋派出所に巡査二名を置き警戒勤務を行ひ日夜橋上專門に見張巡査を設け終日努めてゐたがところが廿二日午前零時頃警戒の第一夜小泉巡査が長い鐵橋上を警戒中どこから來たか第二ビーヤ附近で飛び込まんとした一人の青年を救助し取調べたが最初は家族八人で生活困難を悲觀して自殺を企てたとのみ住所をいはなかつたが漸々と謂した所府内通洞三五崔當酢會と判明した

土穴の中の 三角戀愛から

相手の男を斬りつく

府内吉野町一丁目二五高興順（三五）同金順漢（二〇）もは土穴内で生活して居る者であるが最近高の内縁の妻李順男（三〇）は夫の眼を盗んで金と不義を重ね高がこれをかぎつけ嗜い土穴内で戀愛の三角關係の花を咲かせて居たが去る十九日午後三時頃へ錠ね、高が兇器を振つて金に切り付右頭部に長さ三寸深さ一寸余の重傷を與へたので直に本町署に驅つけ金をセブランス病院に擔ぎ込み手當てを加へると共に高を現場より引致し傷害罪として目下取調べ中

乘馬大會 廿六日開催

京城龍山警察部および市内各署の部補以上の希望者を以て組織してゐる乘馬會では本年四月初旬より訓練騎馬隊において乘馬の教習を受けてゐたがいよ／＼本月末を以て第一期の教習を終了するので來る廿六日（土曜日）午後一時より騎馬隊構内馬場にて乘馬大會を開催する事になつたが當日は騎馬隊員の模範騎乘をはじめ騎馬隊員の曲乘こそその他の數番の競技や高等馬術が行はれるはず

被告人の 妻を弄ぶ

あきれた警部

【姫路電報】兵庫縣姫路警察署江崎警部は刑事被告人同市城南小學校訓導日井兼松が姫路裁判所に拘禁中同人の留守宅に出入し妻一惠（二五）に情交を強要し關係を結んだこと判明して懲戒免職となつた上取調べを受けてゐる

運動界

日本選手惜敗す

【ロスアンゼルス廿日發電】デヴイスカツプ庭球戰出場の日本チーム一行は廿日當地においてカリフォルニア選手とエキジビション試合を行つたが俵選手はシングルにおいて又清水、原田組はダブルにおいて共に惜敗した結果左の通り

ゴッツホール 六―四 俵
ゴッツホール 六―一 清水
シンドルフ 六―四 原田

醫專對高商 あす決勝戰

京城專門學校運動聯盟主催專門學校第一回野球リーグ醫專對高商の決勝戰は廿三日午後三時より京城運動場に於いて開催の筈

籠球試合 廿八日から

朝鮮中央基督教青年會體育部では中國留學生籠球チームの故國訪問機會に各方面と同會運動部室で籠球試合を舉行する事になつたが試合日割は廿八日善隣商業、廿九日中央青年會、七月一日儆信學校、二日オールドボーイス、三日中央青年會で毎日午後四時半から開始され入場料階上卅錢、階下四十錢を徴收すると

警官柔道試合

來月上旬の恒例警察部長會議を機會に七月四日光化門通り警官講習所に於て全鮮各署柔劍道對抗試合を舉行する事に決定したので昨今府内各署の選手は血の出る様な猛練習に餘念ない

個人庭球試合

京城法專主催で廿六日午後一時より同校コートに於て全鮮中等學校個人庭球大會を開催し引續き廿七日午前九時より優勝戰を行ふ筈

今夜の放送 （廿二日）

一、ニュース、天氣豫報、報時
二、少年物語『猪忍袋』 講演 吉田 菊婦
三、筑前琵琶伴奏 江藤 旭勇
三、錦心流琵琶『鉢の木入り』 金永 典水
四、清元『保名』 唄 花茂登榮琴 三味 清元 多喜
五、小唄『滋賀の浦』『松風』 花茂登榮琴
六、筑前琵琶『小栗栖』 法宛山平 旭瑯

謝恩大賣出

六月二十二日ヨリ 七月十五日マデ

空籤無し 割増抽籤付

一等 八割拂戻し
二等 五割拂戻し
三等 四割拂戻し
四等 三割半拂戻し
五等 三割拂戻し
六等 二割半拂戻し
七等 二割拂戻し
八等 一割半拂戻し
九等 一割拂戻し
十等 五歩拂戻し

本町通に本店を移しまして以來各位様の多大なる御同情に報ゆる一端として謝恩大賣出し相催し度多少に不拘御用命願上候

京城本町三丁目 本店 Ⓐ 丸英呉服店 支店

商道印シヤツ 良い品は永久に萬人を喜ばしむ 商標登録 進呈ス 京城 佐伯洋品雜貨店 南大門通三

お産の仕度 衛生分娩具 京城齋藤醫院御指定 説明書進呈 京城本町三丁目 宮本藥局 電話本三一二七番

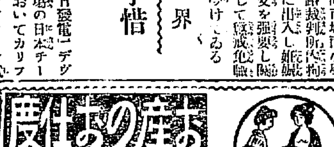

眼鏡ト時計ハ 京城本町一丁目 中村眼鏡店 電話本局一一七番 振替京城三四六番 （各處方箋ニ依り眼鏡調製仕候）

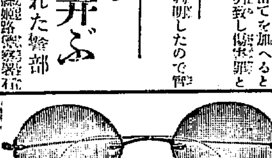

不幸脚病に御悩みの方よ速に自ら進んで御申込あれ…確に貴下を不治ならぬ中に御救ひ申し上げます…必ず成功を御約束致します…最も誠實をこめた周到の處方を進呈いたします 大阪東區谷町一丁目 檜尾長命堂

スーパー 美津濃マン海水着 （實用新案許可） 肌ざわり良し 水さばき良し

一九二六年型 海を愛するメルマンの勇姿 御地運動具店洋品店に販賣す 卸部 大阪淀屋橋

美津濃 大阪・東京・神戸 京都・名古屋・大阪南

謹告

今般弊店市内販賣部【北米倉町】店舗改築ノ爲メ今二十三日ヨリ當分本店營業所【岡崎町】へ合併致候間不相變御用命賜度此段謹告候 敬具

六月二十三日

京城府岡崎町 嶋屋本店營業部

電話 本局九〇二番 龍山三九番 龍山四九番

從來市內販賣部使用電話本局二三三〇番ハ工事中一時局預ケニ致シ居通話不致候間御承知被下度候

新築の 晋州高普

廿四日盛大な落成式を擧行

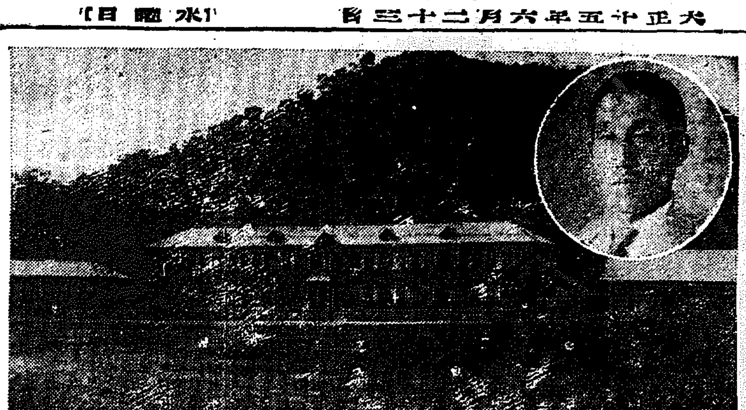

【晋州】道廳移轉發表當時晋州市民の希望をいれ財團法人一流高等普通學校期成會より十數萬圓の寄附を受け設立せらるゝ晋州公立高等普通學校は廿四日和田知事以下二百餘名の來賓を招き盛大な落成式を擧行するはず

同校は大正十四年三月三十一日設置認可を受け四月二十四日一學年生徒五十五名を前師範學校の一部を借り受け收容開校したもので現在では二學年迄二學級九十五名の生徒を收容して居る

校舍は昨年十月頃より新築に着手し本年四月一日より未完成のまゝ同校において授業を開始したが建物は本館校舍の外特別教室、講堂寄宿舍、その他附屬建物を合して三百四十五坪、總校敷地は一萬三千五十余坪で廣大な運動場を所有して居る、校長に昨年五月全州高普校より轉じたる高力得雄氏で大正六年東大文科出身の少壯教育家である（寫眞は晋州高等普通學校全景と校長高力得雄氏）

どっちに轉んでも浮ばれぬ支那人

旱魃に苦しみ馬賊に襲はれ 官兵さんは頼りなし

【安東縣】警官や兵隊さんが一朝にして馬賊と化したり昨日の馬賊が今日は立派なお役人で澄しこんでゐるなぞは支那でなければ見られぬ現象である、既報の如く安東縣警察の巡警三十余名は大擧して自由獨立を決行し行方をくらました、そして安奉沿線は今馬賊の横行跳梁とある、本年は

旱魃に たゞられ馬賊に襲はれて支那農民は全く泣きづらに蜂のていだが、さてこの馬賊は主として昨冬の郭松齡にやぶれた張作霖軍の殘黨である、何しろ無警察に近い土地柄、棚からボタ餅とまでは行かぬが正業につかなくとも生活の出來るといふ滿洲だ、殊へ敗軍の兵隊さんが流れ込んだのだからたまらぬ、然も背景は無數の村落と稀有の大旱魃と來てゐるから無智な者の馬賊の活躍には最も相應しいシーンといつてよい譯だ

一方これに備へる

官兵は 龍龜の如くまかり間違へば馬賊になるといふ徒であるからまじめな地方民は勢ひ自衛の道を講ぜねばならぬ、現に大東溝では匪賊被害頻々たるに鑑み商務總會と警察所とで協議して五十名ばかりの保安隊を組織し、巡警、警備兵と共同して馬賊に對する事となり更に輕騎兵四十名を新たに募集して加へる事とした要するに官憲と附屬する兵士巡警以外に金持が雇つたり商戶が組織したりする兵隊さんや巡査さんが

武裝し て大道をかつ歩するのだからとても我々の想像だにおよばぬ觀がある、いはゆる民兵だがこれは大いに氣の許せぬ連中だからどちらに轉んでも良民の浮ぶ瀨がない譯である、目下安奉線一帶はすぐく馬賊の出沒區で滿鐵附屬地は我守備兵と警官が嚴重に警戒してゐるが一歩附屬地を離れゝは何時襲はれるかわからぬとは随分心細い話ではないか

公共事業に精進する

群山商議新會頭 赤松氏語る

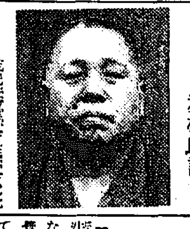

【群山】群山商業會議所評議員改選後における初會議は廿日同所において開催役員の選擧を行ひその結果多年群山の公共界に盡力し殊に今回起工式を擧行する築港に多大の貢獻をなせる赤松繁夫氏會頭に推擧せられたが右につき氏は語る『非才淺識もとより會頭のつとめは非ず衷心忸怩の念に堪へざるものあるも內は評議員諸賢の援助と外は先輩各位の指導とにより群山の公共に努力邁進するつもりである、又內面的には會議所を確實し商工業行政機關としての本能を充分發揮したいと思ふ、たゞ前述の如く微力淺才ひとへに同僚および先輩各位の指導援助にまたざるを得ざる次第である』

矢吹外務次官

間島を視察

【間島】矢吹外務政務次官、矢島總督府社會課長の一行は十五日午後四時間島龍井着、鈴木間島總領事外內鮮支官民多數[illegible]に鈴木總領事と同乘、天寶山[illegible]總領事館に入り樓上應接室における官民の挨拶を終り五階樓上にて市の內外を眺望、間島旅館に投宿、同夜は鈴木總領事の公館における歡迎宴に臨み十六日早朝局子街に赴き縣公署を訪れて龍井に引返し、同夜は總領事館に新聞記者團主催の歡迎宴に臨み十七日早朝會寧へ向つた

朝鮮を去る 菊田氏

十九日夜晋州で 惜別演奏會

【晋州】ハーモニカの神樣的演奏家として斯界稀覯の的となれる菊田國三氏は永年の居住地晋州を引あげ內地中央舞臺において活躍する事となりたるより晋州ハーモニカ同好會主催となり十八日午後八時より晋州座において惜別演奏會を開催したが定刻前六百余の聽衆場に溢れ入場謝絶のやむなきに至つた當夜最も好評を博したのは石井饒行君の獨奏、鑛總および賀父嬢得嬢の表情遊戲、山下とめ子嬢の獨唱等で、岡、山川、山田三君のハーモニカ獨奏は非常なる好評を認められ最後に演せられた、菊田氏三氏の朝鮮曲釜山港和曲越後獅子、洋曲軍艦マーチ等は滿場の聽衆を陶醉せしめ十一時過ぎ閉會した

十八銀行支店 改築に着手

【釜山】長崎に本店を有する十八銀行釜山支店では營業の進展と取引の擴張に伴ひ現在の釜山本町一丁目七番地の行舍では不便を感ずるので新に鐵筋コンクリートの行舍を取こわして同所に新築を行ふこととなつたので廿一日から本町二丁目一番地（元大阪商船支店跡）迫間房太郎氏の所有した所）に移轉營業を開始したが新築行舍は遲くも來春までには落成するはず

ミルクを添えて教會の前に捨子

朝鮮服で包んだ女の子 不義のかたまりか

【平壤】二十一日午後十一時頃平壤八千代町キリスト教會の裏門外で火のつくやうに嬰兒が泣き立てるので同教會の金牧師が出て見ると陽印ミルク一罐と一通の書面を添へた朝鮮人衣服につゝんだ女の兒が捨ててあつた書面には『この女の子は三月二十八日に生れたが生母はすでに死亡して養育に困難して居るからどうか教主樣が救ひ下されて神樣の下婢として立派な働きの出來るやうにお育て下さい』と書いてあつたが何れ若い男女の不義の子供であるだらうと警察へ屆出でた上子供は教會で預かつて育てる事にして居る

晋州訪問飛行

泗川の秦君

【晋州】泗川出身の三等飛行士秦雛氏は過般郷土訪問飛行をなし非常なる歡迎を受けたが同地後援主催晋州消防組同在郷軍人分會各新聞支局等の後援の下に廿四日晋州訪問飛行をなすはず

西鮮地方驚ろく

滿洲の防穀令に 然し粟は在庫品豐富 當分相場の變化はあるまい

【平壤】滿洲方面旱害のため防穀令が勵行せらるゝ事となり滿洲粟を主要食とする西鮮地方の市場に大なる衝動を與へて居るが目下西鮮地方の滿洲粟の在庫品は約五百萬石に見積られてゐるが本年の輸入は昨年一ヶ年の輸入六十萬余圓に比しすでに百〇七萬余圓の輸入を見てゐるので地方商人の手持ちも相當潤澤であるから急激に粟の相場騰貴と品不足をつくるやうな事はあるまいと

漢川さびれる

金融逼迫から

【平壤】平安南道平原郡漢川は大同江鐵道沿線の漁港として一時は隆盛を極め鎭南浦でも大いに水産奬勵に努め目下同地沿岸に道路開通工事中であるが最近金融の逼迫に伴ひ同地の魚問屋は全く振はず島に寄港船舶も減少し有數の問屋地主本家も貸出を手控へたので漸次衰へ今後如何になりゆくかと住民漁夫等は不安にかられてゐる

奉天電車開通

【奉天】附屬地の電車はいよいよ十五日から開通した、現在の處では指揮鐵の跡のみであるが漸次千代田通りから大西關方面に通ずる豫定である、敷設費は複線として一マイル當たり五十萬圓で目下の處約二十萬圓、大倉組代表川本静夫氏支那側代表會市政公署長は二十日正午奉天ホテルに新聞通信記者を招待して開通披露の宴を張つた。

咸南もひでり續き

今のところ心配はない 三井總督府技師談

全鮮穀物大會に臨席のため咸興に出張の序を以て元山海川金化鐵原等の各地農作物の狀況を視察して二十日の夜歸城した本府三井農務課技師は左の如く語る。『今回視察して來た地域は何れも相當の旱害を蒙つてゐるがしかし稻苗の發育が絕望に瀕して居るものは先づないといつてよい、中央水利組合は水路を涸水させてゐても今後二十日間位は持ちこたへる事が出來るとの事だ、すでに水田耐旱を生じて植栽が奪徵して居るものはこれを萬全に救濟せしむるは甚だ難であらうが今後二週間以內に適當の降雨があつたならば被害も免れうるかも知れない、若しこの期を過ぎても雨を見ないやうなことがあつたら非常に憂慮すべき事態が起こるかも知れぬ』

雨乞ひに跣足詣り

邦人も參加

【長春電報】打ち續く旱害は二十年來稀れのもので三度雨を祈いて三度甘雨も無き驚くべき程で吉林全省の支那人民は狂氣の如く日夜神佛に雨請ひ祈願に余念なく吉林では督辦張作相以下文武官の全員はいよいよ張督辦と共に松花江畔の明翁玉王廟に跣足詣り徹いふ厭迷かつ悲壯の祈願をするに至つたので在住邦人も總領の誼しみを以て廿日午後五時より一戸一人以上參加し同祈雨詣ひを行ひ支那官民一同に非常な好印象を與へた長春民も牛羊豚の屠殺を禁じ每夜長春神社に集まり大禱を捧げ雨請ひをなしつゝあるも未だ降りさうな模樣なし

大田弓道大會

一等は裡里

【大田】鐵道大田局友會支部にては二十日午前十時から弓道大會を開催したが出席者は群山、裡里、論山その他を合せて四十余名にのぼり各種競技に非常なる盛況を示したが五時左の成績をもつて無事閉會した

一等原田君（裡里）▲二等山本君（大田）▲三等瀨上君（大田）▲四等孔島君（論尾）▲五等本司君（大田）

轉任を斷はった騎兵團長銃殺さる

張作霖の御機嫌を損ねた 元馬賊頭目徐鴻泰

【間島】この春張作霖に歸順し東北陸軍騎兵第一旅第一團長に補せられ鄭家屯附近に駐屯を命ぜられた馬賊頭目仁義軍司令徐鴻泰は去月十三日張作霖からの出頭命令に接し數名の兵を從へ出奉した、當時張作霖は直に徐團長を謁見し熱河に駐屯を命じた所徐は張作霖のこの命令をば喜ばざるのみか言下に

我等は就任後今日に至るまで未だ被服俸給の支給なきにも拘らず何等不服を唱へたことはない然るに今回は如何なる理由に基づき熱河に轉勤を命ずるや、此の際現金五萬圓の配給がなければ到底轉任命令には服し難い

と答へたのが著しく張作霖の怒りに觸れ當日直に銃殺されたことが最近に至り安圖縣方面から當地方へ知れて來たが早くも留守駐屯地陶墓にあつてこの報を耳にした王洪德は平素部下の一個營を率ひて白頭山方面へ姿を消し他の二營長（張海祥、張輔珊）も又部下の全員を引連て撫古方面へ遁走した

有名無實の不動産登記

【間島】現狀方面における鮮支人の不動産登記は從來總領事の職權に屬し嚴重に取扱はれてゐたが昨年度から吉林省長の發布した不動産登記規則により縣知事で登記事務を取扱ふ事となり爾來數回に亘り督促してゐたが一般住民は殆ど無關心で更に登記申請をなす者なく不動産登記は實際において有名無實になつてしまつた爲同縣公署總務課長は來る十日付を以つて嚴重な督勵の布告をなした。

守備隊教育檢閲

【茂山】第二守備隊長辻權作中佐は左記日割により管下守備隊の第二期教育檢閲を行ふ

七月十八日穩城▲二十日鍾城▲廿七日三長▲廿九日茂山

大田で競馬大會

二十四日から五日間

【大田】大田競馬會の主催にかゝる大田競馬大會は群山終了後二十二日朝全部の競馬到着したので廿四日午前十時から大田河畔において開催する事になつたが今回は內地よりの參加は勿論鮮內各地の駿馬六十余頭到着し殊に中馬十五頭の出場を見るといへば空前の盛會を極むべくすでに會場その他も完備し大田市內は競馬氣分に充たされて居る

留置中の唖者が突然口を利出す

釜山棧橋をうろついてゐたブローカー風の男

【釜山】去る八日午後五時頃釜山棧橋附近を內地渡航鮮人ブローカー風の鮮人男が徘徊してゐるのを棧橋派出所員が發見本署に連行取調べた處啞同樣で言葉が通ぜず保護留置中の處二十日に至り偶然にも發言するを得たので早速取調べた處男は咸鏡南道咸興郡德山面入坪二二七林熙瑞（三〇）と判明したが同人は郷里に妻子ある身で極度の神經衰弱にかゝつて居る爲發作的精神作用で全く口がきけなくなることがしばしばあり十二日間留置で靜養した結果快復態ブローカーでもなく偶唖でもないことが判り二十二日釜山から朝郵汽船忠淸丸で郷里へ送還した。

ストーブ兼用の便利なコンロ

平壤の鮮人青年が發明 燃料も節約できる

【平壤】平壤本町大谷自轉車店內崔[illegible]氏は昨年ストーブの完全燃燒器を發明し熊本鐵道課長をはじめその他の有力者の紹介で上京し內務

博士 の指導を受け燃料および燃燒器具の研究を積み前後半年にわたつて窮困と戰ひつゝ遂にストーブ兼用廚爐を發明し『樂溫コンロ』と命名して此程實用新案特許を得たが該コンロは無煙燃燒を使用し夏季は暖氣の發散を防止し冬期には保暖の裝置を施し廚房用を兼ねて普通のストーブの溫度と少しも異る處なくしかも燃料の節約せらるゝ點は從來の五分の一にも足らずかつその煙筒口を

溫突 の焚口に入れて置けばオンドルまであたゝまるやうに出來て居る、夏季の廚爐としては二十四時間焚き詰で七八錢の燃料代で足り冬期には二十四時間で二十四五錢あれば充分にストーブ、オンドル、兩用の採暖を兼ねた爐となる燃料節約上の大發見でもある、これによつて當局が常に奬勵してゐる山林保護の爲の燃料の改善と節約が實現される事となつたので近く道、府、および商業會議所等はこの廚爐の使用を一般に奬勵推するはずであるが崔青年がこの發明を完成するまでには

血の にじみ出るやうな苦心を重ねたものであると（寫眞は崔青年と樂溫コンロ）

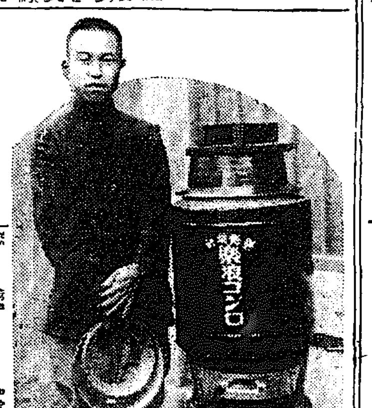

自轉車競走會

龍井中村藤本自轉車店主催輪友會後援の自轉車競技大會は豫定の通り十三日午前十時から市民グラウンドで開催されたが參觀者三千名に達し近來の賑はひを見せた。

地方集會

◇仁川稅關長歡迎宴 仁川稅關長新田隣平氏は二十一日午後七時より仁川官民有志百餘名を公會堂に招待し就任披露を兼ね懇親の宴を張つた

◇矢島前部長送別宴 在釜新聞記者團の矢島新鮮米協會理事送別宴は二十日夜南濱江戸川において開宴されたが打ち解けた盛宴であつた

◇釜山納稅表彰式 二十四日午後一時から府において納稅成績優良者に對し表彰式を行ふはず

◇送別茶話會 松井全南內務部長榮轉につき廿一日午後六時より光州福井亭で開催

地方人事

▲生田內務局長 武井忠南內務部長 廿二日溫泉里溫陽館に投宿

▲大村鐵道局長 同上

▲武內健氏（京南技師長） 同上

▲松井信助氏（平壤府尹） 電氣打合せの爲め二十一日出發

▲二十四日赴任の管

▲西川久氏（水原農事試驗場技師） 廿日重要視察の爲め高良農務課長と共に南川廿一日赴州へ

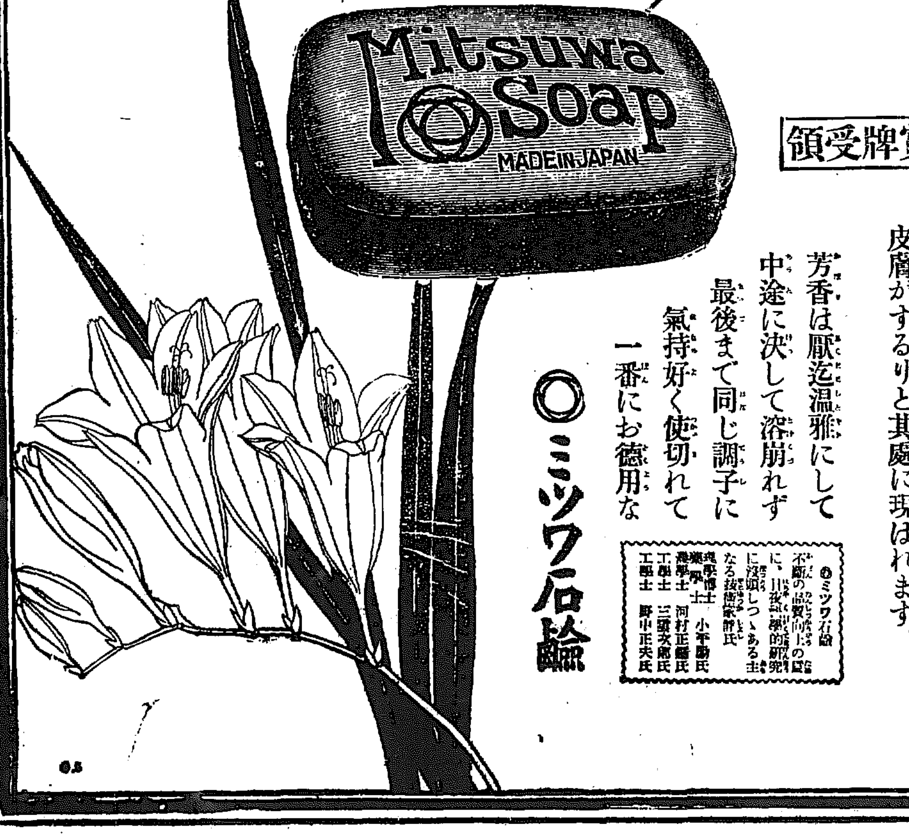

第二回化學工業博覽會名譽賞牌受領

皮膚光澤やかに成る

○ミツワ石鹼

萬遍無くお顏や皮膚に塗つた此石鹼の豐かな泡を、湯水に浸したタオルで輕く洗ひ流しさへすれば

○ミツワ石鹼

に限つて、その泡はクリーム狀に細かくて、汚垢を吸ふ力は强いのに、而も其化學的の作用は格別に緩和いから、夢にもお顏や皮膚を荒らす事無く、それこそ光澤やかに生々とした、お顏や皮膚がするりと其處に現はれます。

芳香は厭迄溫雅にして
中途に決して溶崩れず
最後まで同じ調子に
氣持好く使切れて
一番にお德用な

○ミツワ石鹼

○ミツワ石鹼 不斷の品質向上の爲に、日夜熱心科學的研究に沒頭しつゝある主なる技術家諸氏
理學博士 小平勝氏
藥學士 河村正昌氏
工學士 三瀨次郎氏
工學士 野中正夫氏

○ミツワ石鹼本舗 東京 ○丸見屋商店

榮養價の測定（上）

京城帝國大學教授 醫學博士 佐藤剛藏

最近人間生活の榮養に關する問題が非常にやかましく論議されて來たこゝでは單に榮養の益についてのことに止めまして他の問題、即ち榮養素の配合のことは全然觸れない積りであります、猶榮養の計測については二つの方面について述べたいのであります、第一は榮養價の測定第二は榮養狀態の標準測定とも申すべきことであります

1 測定の單位

榮養價の測定の單位は從來カロリーであることはすでに皆様の御承知のことでありまして、榮養諸の價をその酸化の際に生ずる熱量即ちカロリーで測定するのであります從つてこの方法は燃燒的計算法とか酸化的計算法とか化學的分解的計算法とかいつたらよいかと存じます、從來このカロリーを用ひまして二つの方面から所用のカロリーを測定しております第一は體重を基本としましてカロリーを計測する方法でありまして一日一瓩の體重に對するカロリー必需量は決定してあるのであります、これは一つは年齡の關係により又一つは勞働の程度によりまして大なる相違があるものであることを御承知を願ひたい

2 年齡によるカロリー必需量

年齡の關係によるカロリー必需量は大ぎの如くである（單位カロリー）

新生兒一〇〇 一年八〇 二—四年七五 五—一〇年六二 一一—一三 四七 一四—五 四〇 休息せる大人三〇

又勞働の程度によるカロリー必需量は左の通りであります

絕對安靜	二四—三〇
安臥	三一—三四
無筋勞働	三五—四〇
中等勞働	四一—四四
强度勞働	四五—六〇

以上のカロリー量にその人の體重を乘ずれば體要カロリー量を知ることが出來ます、乳兒又は小兒の要するカロリーは啻に生活を維持する爲に消費せらるゝのみならず體の發育に多量のカロリーを要するのでありますから乳兒又は小兒は大人よりも活力の多量を要するといふことになります

3 體表面を基礎とする測定

第二は體表面を基礎としまして所要のカロリーを定むる方法であります、西洋の或小兒科醫が乳兒および小兒の體要するカロリー量全體の中で七十七パーセントだけのカロリーは皮膚體表面より放散する温を補ふために使用せられ十パーセントのカロリーは屎尿排泄せられ更に十三パーセントは體重增加にあてられるものだといふたのであります、從つてカロリーの大部分は體の表面から放散せらるゝことになる、この理由によりまして、カロリー必需量を基礎として測定するよりも寧ろ體表面積からこれを算するのがすぐれるにしかずといつた樣なことになるのであります、しかして體表面積一平方米に對し一日のカロリー量をつぎの如く示したのであります（單位カロリー）

乳兒一二二一 生長兒一四四七 休息せる大人一一九〇

4 右二說の矛盾

以上の兩說に對しまして聊か申述べたいのであります、第一の體重より營養價を測定することは非合理であるのでありまして、この方法のみでやつてゆくと、肥滿して體重の重いものは益々食料を余計に攝ることになりやせて目方の輕いものは比較的食物の分量が少くゆくといふやうな滑稽が出て來はせぬだらうかと思ひます。又營養の需要量は體重よりも寧ろ體表面に比例するものだといふ第二の考想は一般の人から食糧配當法としては合理的のものなりと認められて居るけれども、體表面を計るといふことは中々容易のことでない、體表面の計測には昔から色々の公式などがあるが確實なものはまだ發表せられてをらぬ、寧ろ研究中に屬すといふてよいのであります又この體表面積と營養量との關係を一般人に諒解せしむることは困難であらうと思ふ。

5 墺國ピ教授の食糧供給案

それで今から七八年前にオーストリヤの首都ウイン大學小兒科教授ピルケー氏が食糧供給について一の新案を發表したのであります この案のそもそもの起こりは歐洲大戰亂のためドイツオーストリヤの食糧缺乏に備へたいふのがその動機であつたやうであります、即ちこれはピルケーのネム說といふのであります、ピルケーのツベルクリン反應といふのは有名の反應でありますことは皆さん御存じのことゝ思ひます、營養測定に對するこのネム說はカロリー說と比較しましてやゝその着想をことにして居るのが興味あることゝ思ひます、然しこの新案に對してはドイツオーストリヤの識者の間には相當反對の聲が多いのでありまして極端の反對論者ウイーンは食糧缺乏に陥つて居るピルケー氏もまた營養不良の結果つまらぬことを案出したのではなからうかなど、攻擊したのでありました、それにも拘らず、ピルケー氏はこのネムを用ひて戰後アメリカよりの寄附による營養不良兒の給食事業に從事しまして三十余萬乃至四十萬に近き幼童に食物を供給し秩序整然として一糸亂れざる行動に給食を忘れてゐるのであります、ネム說が戰爭前發表せられ軍隊に用ひられたならば戰爭はもつと續けられたかも知れないと舌をまいてネム說を賞讚して居る人もあるさうですネムとは何ぞや、即ちピルケー氏は次ぎの如き化學的成分を持つて居る乳汁を標準乳汁といふたのであります

	蛋白	脂肪	乳糖
人乳	一、七	三、七	六、七
牛乳	三、三	三、七	五、〇

鑛業聯盟の提唱【五】

朝鮮鑛業界の振興策

柴義賢

若し此賣買契約が存在する以上將來此山がどうならうと、私は此期日には必ず代金を要求する權利が生じ、其方も其金を支拂ふ義務を免れぬので、それが爲自然何かの心の迷ひで此の十萬圓の爲に、私の主義を破るやうな事が出來ては、それは私に取つて何物にも替へられない苦痛であります、どうか契約は一時取り止めても探鑛は充分に御進め下さひ其上で價値ある山であつたなら、其時代金の支拂ひを受けませうと言つて、目前で前日の契約書を破つてストーブに投いて了つた、社長はこれに非常に感動せられて、それなら探鑛の上で若し三十萬五十萬の利益を豫想し得る場合になれば、或は十萬圓以上を支拂ふ場合があるかも知れない。恐るくは取計らはねに依つて、暫く樣子を見るやうにとの話であつた、私はそれに對して若し將來如何なる場合がありましても、決して十萬圓以上の金は戴きません、その代り探鑛丈は充分にして下さいと言つて十萬圓の債權を一擲にして[illegible]しながら東京を出發したのである。しかし私は此時位氣持好く、又最も清淨なる私の心を見い出したことはない。私は實に難事中の難事をなしたが如き心地で、潸々しながら引上げた。

そして飯田氏はその後多額の資本を投じて探鑛せられたが、この間に至り飯田氏の事情によつて、探鑛を中止し爾山は探鑛中途にして私の手に戻ることゝなつた、[illegible]不肖の身で十萬圓を賭して鑛業界の爲に一大機會を垂れやうとした私の淸淨な心も、かくて只南柯の一夢に過ぎなかつた、そして探鑛中止の原因は特殊の資本家が余りにその成功を急ぎ、利益の急速に擧がらぬのを煩慮した關係もあると仄かに推測してゐる。上記の如き純粹なる鑛業者の提携が個人と個人との關係である計りにそれが完遂せられなかつたことが、私をして今日この企圖を發表せしめる最大の動機となつたのである。

多くの人々は私が當時巨額な代金を得たにも拘らず少しも顧慮を價はない等といつて、私を非難する人さへあつた、私の熱烈なる誠意と努力とはかくて私には何物も與へて吳なかつたのである。私はこゝで翻然と悟を開いた。

そしてなほ私の努力の足らぬことを痛切に感じた。私は私の考へが決して間違つたものでないと信ずる。たゞこれを徹底せしめるのにその方法と努力が足りなかつたのである。よつて私は私の主義をどこまでも遂行する意味において、同志、同感の士を募り團結の力を以て更にこの正義を世に實行したいと思ふ。

過般來京城において鑛業界の諸名士に會ひ、この意味を說明した所、何れも同感であり、又總督府當局においても、私のこの企圖に對し共鳴の意を表されたと仄聞する、これに力を得て、私はあらゆる各位の賛同を得て、私の鑛業家聯盟を一日も早く實現せしめたいと思ふ。その第一歩としてここに聊か卑見を開陳して江湖の識正を仰ぐ次第である（完）

下痢腹痛健胃整腸劑
登錄商標
健胃固腸丸
本劑を毎食後五六粒服用すれば胃腸を健全にし下痢病惡疫を豫防す

小兒專門下痢腹痛健胃整腸劑
小兒固腸丸
藥價 廿錢 卅錢 五十錢 一圓 二圓 三圓 五圓 十圓
本舖 大阪市東區伏見町 合資會社谷回春堂 振替大阪一七〇番

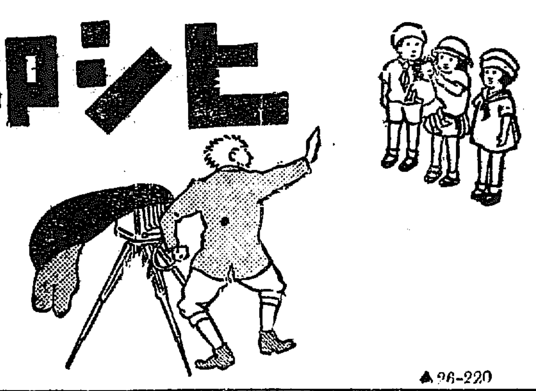

ヒシ印ミルク
ミルクにもよりけり ヒシで育てたらこんなに丈夫になつたとヒシの乳兄弟の家からドシドシ國のお婆さんへ寫眞が送られる
▲26-220

痔疾專門
京城久枝肛門病院
明治町二丁目公設市場下
電話本局 病院二一〇 自宅三七〇
入院隨意

驚クベキ特効藥
酸素丸
腎臟病、心臟病、神經衰弱、一般衰弱、貧血、血の道、子宮病、產後の諸病、ヒステリー、月經不調、月經時の疼痛、尿道狹窄、慢性淋病、慢性消渴、常習頭痛、肩の凝、糖尿病、胃病、淫萎、咳喘、便秘又ハ眩暈、バセード氏病
價ハ七日分一圓、十五日分二圓、三十二日分四圓、送料ハ右順ニ十九錢、廿五錢、廿八錢、前金次第送達、代金引替ハ御斷致シマス。
南滿洲本溪湖 酸素丸製造元 中西亮 振替大連三四五三番

見る人の皆が皆までお賞め下さる
世に雙なきこの品質
世に類なきこの廉價
品質本位
花王石鹸
製造元 東京 花王石鹸株式會社 長瀨商會 ・ 長瀨商會大阪支店

特製
絶對防腐劑を含ます
各地到る處好評を博す

ワカマツ
大邱 若松商會釀造部

一番ヨクキク
雞冠香（ケイカンコー）かとりせんかう
直線形

美味 滋養 葡萄酒
赤玉ポートワイン
此一杯の力
赤玉食前の一杯は食慾を進め 榮養を增す 日常の御愛飲は 天理に適ひ自然に順應せる若返り法

紙上病院

子が生れぬ

【問】十九歳の女ですが十五歳の春結婚し爾來五年未だ子寳が出來ません、先般專門醫の診察を受けました所、別に病氣はないが子宮が小さい樣だといはれました小さいものは自然に大きくなるものだと斷じてゐましたが外科的手術により受胎するでせうか(平北寧邊生)

答=子宮の發育不良は手術ではをさまりませんが、やはり醫者を訪問して適當な方法を施されるがよい(二宮婦人科病院長)

子宮後屈と便秘

【問】子宮後屈の婦人は非常に便秘するとの事ですが私はその症狀を有しながら左樣な事なく至つて健康です、また手術を受けると身體が衰弱して三年位もとの身體になれぬと申しますが本當ですか(漢江通りの女)

答=子宮後屈、必ずしも便秘するとは限りませぬ、手術後衰弱して恢復が三年もかゝるといふ樣な事は原則としてありません(二宮婦人科病院長)

姙娠かどうか

【問】子供に授乳してゐる者ですが乳の力には少しも變つた事なく三月八日から月經がとまりました、腹痛などはありませんが姙娠でせうか若し姙娠とすれば幾月まで授乳して差支ないでせうか(黄海道延白郡はな)

答=乳は姙娠しても飮ませてゐたら何日までもやみませんから子供が一ケ年近くになつてゐれば姙娠の事實が判明し次第授乳を中止せねばいけない、授乳を續けてゐると、流産する事があります、それから月經が障碍にあつてゐて三月八日からとまつたならまづ姙娠でせう(二宮婦人科病院長)

月經不順

【問】十八歳になる女ですが月經不順で困つてゐます、月經を順調にするには何の藥が一番よいのでせうか、まだ處女です、(大和町二丁目の女)

答=不順なのにも種々ありますが毎月きまつて早くなつたり遲くなるのなら別に心配ありません全然ない月があつたり或は數度もあるなれば醫者の治療を受けなければなりません(二宮婦人科病院長)

紙上キネマ 一〇一 吉岡大佐 (日活新劇部作品)

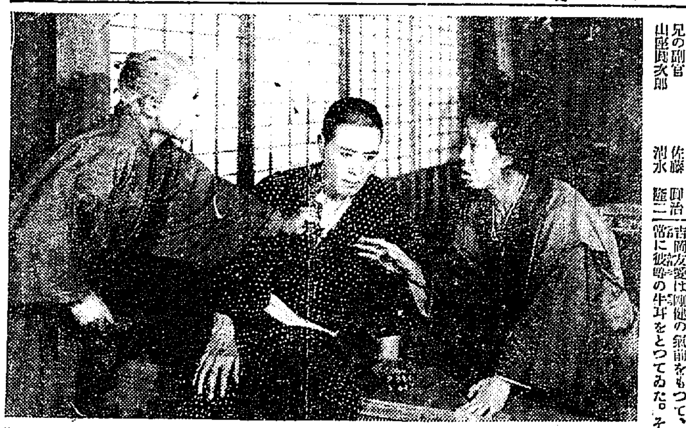

原作 西川陸軍中將
監督 三枝源次郎
撮影 竹村喜代之輔

キャスト

吉岡大佐 南光明
妻おいと 浦邊粂子
母おゆき 市川春衛
兄 三桝豐
乃木將軍 山本嘉一
兒の副官 佐藤圓治
山座圓次郎 淸水籐二
寺尾博士 星野弘喜
その夫人 芦邊富子
生徒副總 島耕二
角屋番人 渡邊邦男

梗概

苦節の同士が結んで結ぶ健兒の社福岡玄洋社は有爲の志を抱く靑年にとつてはよき試練場であつた。吉岡友愛は剛健の氣節をもつて常に彼等の牛耳をとつてゐた。その親友山座圓次郎は、外交家として頭角を現して居た。山座は外交官を志し、吉岡は陸軍士官の希望をもつて明治十年の郷里故鄕を後に東上した。彼等は上京後お互ひに相はげまし、相戒めあつてその目的に向つて奮鬪した。吉岡は剛健の中にも有すべき溫情があり、彼が母を思ふの情はまことに切なるものがあつた。彼は士官學校を卒業し故山に歸省し、母の喜びを自分の喜びとして將來の成功を誓つたのであつた。

幾星霜十數年後日清戰役の秋が訪れ彼は陸軍少佐となつて故鄕近い長崎聯隊の副官となつた。時たまく東亞の風雲は急をつげ、日露の國交は破れた。吉岡は乃木將軍の高級の副官として旅順に遼陽に轉戰した。奉天の大會戰には第三十三聯隊長として奮鬪し壯烈なる戰死を遂げた彼の功績は今なほ第三十三聯隊に銅像となつて表彰されて居る・(寫眞はその一場面)

佐賀の猫 【79】

南海夢樂作 石井滴水畫

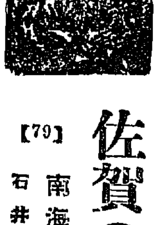

巡禮で江戸へ

市『おゝ宇和島藩の御家臣、左樣でござるか、拙者は九州鍋島家の浪人にて、伊村市之丞と申す者父これなるは妻のお蝶、仔細あつて兩刀を捨て、父や師匠の菩提を弔ひたいと存じ、夫婦諸共佛に仕へて、西國巡禮の旅に上つた途中、これく斯樣の顛末!』と有馬の有岡家に足を留めて、若崎藤馬と立合つた前後を物語り、市『田舍廻りの天狗武者でござるから、拙者に打込まれたのを遺憾に思ひ、卑怯にも山道に待受けて、一樹の下に仕留やうと計つたのがかへつて林藏殿の禍ひとなりました、イヤお氣の毒千萬!』と嗟嘆を啣む、お宮は跪と仰いで居たが宮『左樣でございましたか、狙はれた若林樣に御油斷なく、かへつて私の父が非業の最期、これも何かの因緣でございませう、父は島林藏と申しまして、妾が七歳の時宇和島を浪人致しました、この名鰐にいさゝかの知る邊がございました處から母とわらわをつれて此へ參りまして間もなく、母は病のために亡き人の數に入り、父は獵師となつて足掛十年、親子が細い煙を立て居たのでございますが、かうして理不盡に父を殺されましては、女の妾とて安閑と暮して居る事は出來ませぬ、かなはぬまでも父の敵、せめて一太刀はうらんでやりたいと存じます』市『イヤよくぞ申された、父母の敵は不俱戴天と申す、拙者ゆゑにお父上が無殘の最期、何とも御氣の毒に存ずるが、これも不運とあきらめて聽きたい、ついては拙者もかゝり合ひであるから、節まで共許の助太刀をして、立派に敵をうたせたいのは山々ながら、たゞ今も申した通り佛につかへる身の上、江戸に定まつた住居とてもなく、旅から旅を遍する爲に、肝腎の劍術を敎へる事も出來ない、よつて拙者が敎されい、拙者が手紙を書いて進ぜるから、江戸の築地といふ所に稻垣金兵衞といふ武藝者がある、その金兵衞をたづねて行けば、拙者の伜壯太郎もおります事ゆゑ、何とか其許の御世話をいたすであらう、金兵衞殿や伜壯太郎について、十分に劍術の稽古をした上、敵若崎藤馬の在所をさがし出して、是非江戸表へ出立をなされい、拙者の手紙さへ持つて行けば、決して心配する事はない』といはれてお宮は大きに喜び、宮『有難う存じます、さういふ事にお願ひが出來ますなら、こんなうれしい事はございません、父が殺されて孤兒同樣の妾、それではお言葉に從ひまして、江戸の築地とやらへ參りませう』市『アゝ左樣さつしやい』その晩はお宮に心が落つきましたが、お宮の家に泊つてお通夜をした、翌日林藏の葬送を濟ませ、お宮に二十五兩の金と手紙を與へて、市『然らば我々夫婦はお暇を申す、隨分と許も達者で……』宮『はい、貴君樣方も道中お氣を付遊ばして……首尾よく父の敵を討ちましたなれば御再會申上げます時に、改めてお禮を申上げます』市『ではこれにてお別れをいたす』と袂を別ち、大勢の村人に送られて名鰐の里を出る、市之丞夫婦、この方は父林藏の遺跡を濟ませたお宮、倩に十八歳の小娘ながら、是非とも父の敵を討たうといふので、林藏の四十九日が濟むと家財道具はその土村人に分け與へ、妾を巡禮に窶して名鰐の里を出立した、幸ひ下りの道中は、江戸へ下るまで格別の難事もございません、こゝが江戸だといはれて心嬉しく巡禮をしながら染井へ來て、稻垣金兵衞を訪ねたが判らない』宮『伊村樣御夫婦のお話では確に染井といふ處だとおつしやつたが左樣な武藝者はないとの話、ハテ何うしたらよからう』と途方にくれた、これは判らないはずでございます、伊東壯太郎さへ訪ね倦んで遂に下谷の宿へ轉つて大病、門跡で乞食同樣の稼業をやつて居る内、計らず稻垣百太郎に出會はして救はれた、丁度お宮が稻垣を訪ねたのは壯太郎が百太郎に出會する少し前だ、これぢや幾らさがしたつて判るものぢやアございません、やむなく附近の安宿へ泊つて、江戸の市中を巡禮してあるく、その年もくれて正月二月、櫻が咲いて青葉になると、もう時鳥が江戸の空を鳴き渡ります、或る日隅田川をこえて向島を流しながら、今しも三圍稻荷の附近へやつて參りますと、向ふから來た二人のよつ拂ひ、妾を見れば仲間風で、千鳥足になつたのがお宮に突き當たり、甲『やいこら何だつて俺に突き當たりやがつた』

寫眞 渡邊寫眞館 本町一丁目の 電本三九五

京日童話 お化御殿 (四)

淸野喜代志

豹太郎さんはやつぱり赤い帽子で赤い服、長靴をはいて鐵砲を擔ながら、翌日早く御殿の王樣の前に出て行きました。

『オ、お前が豹太郎といふのだな。どうだ、他でもない。お前が御殿の化物を退治したら、この國の偉い兵隊さんにしてやるが……』

と王樣はいひました。

『はい、かしこまりました。きつと私が退治して御覽にいれます』

豹太郎は喜んで引受けました。

そこで豹太郎さんは、當分『お化御殿』に住むことになりまして早速いろく〜の道具や荷物を運び入れました。しかし御殿の兵隊たちは、荷物を運んだなりそのまゝにして皆歸つてしまひました。

する内に間もなく夜になりました。豹太郎さんはもう化物なんか少しもこわいとは思つてゐないのです。

『あゝ早く夜になるといゝな。この品物を一人で片付けるんでは疲れてしまふ。このまゝにしておいて何もかもお化にして貰はう。それにしても、こんな立派な御殿を空家にして置くのは勿體ない』などつぶやいて、ジツとお化の出て來るのを待つてをりました。

やがて夜の十時頃になりましたら豹太郎さんが何氣なく家の隅つこをひよいと見ると、そこには一つ目小僧が坐つてゐました。そして

『げら〜〜げら、ヘツヘツヘツ…』と薄氣味の惡い笑ひ方をしてゐるのでした。

豹太郎さん、驚いて思はず鐵砲に手をかけました。がしかし、もうその手はやめました。もうお化になれることになつてゐるので、平氣の平左で今度は此方がからかつてやらうと考へました。

『ヤア出たナ。お前は一つ目小僧か。ゲラ〜〜笑つてゐるね。なかく可愛い、お化だよ。まア何でもいゝ。目は一つでも二つでも見えるのは同じだから……』

『ヘツ〜〜ヘツ、げら〜〜げら』

『ところでお化さん、僕はね、この國のえらい兵隊さんになるんだぞ。お前らに負るやうな腰ぬけではないんだよ。いゝかい、折角だからお前らも僕の家來に使つてやらう早速働いてくれないか』

すると一つ目小僧は顏をしかめました。

『まア第一がこの變體の荷物だよこれを奥御殿の方に運んでおくれ』

『ヘツ〜〜ヘツ、げら〜〜げら』

一つ目小僧は嫌々ながら立上りました。そして荷物を運びだしました。

『おい〜〜、一つ目小僧、そんなに恥ずつちやアいけないよ。なかには入つてゐるものがこわれてしまふぢやないか。うんそれでいゝ。それからこつちへおいで。これはお皿にお茶碗に、僕の御馳走だ、食堂の方へ運んでおくれ、落すとこわれるよ』

一つ目小僧はしぶ〜〜いふことをきゝました。

「朝鮮の傳說」を募る

都合にも地方にもところぐ〜に聽して怪異に興味がそゝられる奇話傳說があるものです。傳說ですから、その土地で古くから口碑に傳はるか、かくれてゐても何かの根據に基づいてゐなければなりません。『夏の讀み物』として皆にふさはしい興味の深い地方の傳說を募ります。記事はなるべく簡潔に要領を盡くし參考の寫眞(返却いたします)を添えればなほ結構です。近日の紙上から掲載いたしますが掲載の分には薄謝を呈します。

圍碁新局 (一)

先番 (三段) 浦原繁治
先 (八段?) 杉原愛之

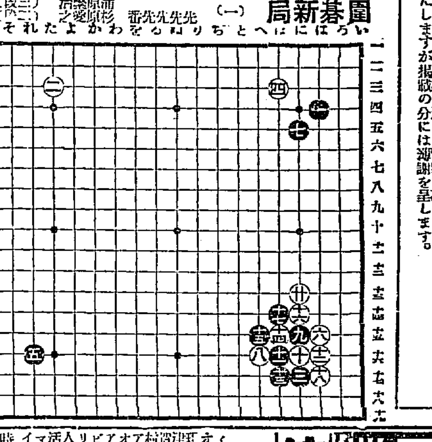

●一 は四 ○二 た三 ●三 に十七 ○四 ほ四
●五 九十六 ○六 は十五 ●七 に十五 ○八 へ十六
●九 に十五 ○十 に十六 ●十一 ほ十六 ○十二 は十六
●十三 ほ十七 ○十四 ほ十五 ●十五 へ十五 ○十六 に十四
●十七 ほ十四 ○十八 は十七 ●十九 に十五 ○二十 に十三
十九トル

將棋新手合 (一)

於東京市日本橋區數寄屋町三ノ十三
角落 △五段 山北係三郎 ▲初段 小松高丸(東京)
(圖は七八飛迄の局面)

△八四歩▲七六歩△八五歩▲七七角△六二銀▲七八銀△五四歩▲六六歩△六四歩▲六七銀△四二玉▲五六歩△七二金▲四八玉△五二金▲三八玉△九四歩▲九六歩△四二銀▲七八飛△三二玉▲三八玉(以下次號)

對局者の感想

△山北五段曰く八五歩突きは敵が穩固の時には手得となるので突いた

▲小松初段曰く六七銀と上つたのはいつも穩許り指すので本定跡に指した

▲小松初段曰く七七飛の處で余程二六歩と突き出そうと思つたが力將棋となるので穩に定跡に據つた

溝呂木七段講評

◇上手方七二金と上つたのは敵の策戰を窺つたのである

◇下手方敵の四二銀上りの時二六歩と突いて力將棋の戰法もあるが七八飛と本定跡に據る方が紛れが尠ない

釋放された日本船員 行方不明となる

專賣局で賣出

模範家庭工業 鉛筆削器械 家庭で出來る

浪速製作所 大阪市梅田 電話土佐堀二八三六・七番

演藝案內

黃金館 マキノ直營 マキノプロダクション御室スタヂオ作品 時代劇 現代劇 天國の罪人 裁かるゝ者

中央館 帝國 六月二十二日より特別興行 ダンテ地獄篇 伊達の新三

大正館 二十三日より特別大興行 運轉手閣下

喜樂館 六月二十一日より 猛獸叫ぶ國 京子と倭文子

お坊ちゃん

浪花館 六月廿一日より 安來節 山本愛太郎

喜ばれよ 慢性胃腸病者

△今晩のんで明朝の容體に御注意
△腸胃カタルや消化不良は小瓶一本でキット御滿足
△胃擴張、下垂、アトニー、酸過多は治癒容易
△藥も之れだけよくきけば申ぶんなし

デブース氏

飮み過ぎ食ひ過ぎ、食あたり、消化不良、一時的下痢、便秘等の輕微な症狀は賢明な迎ふる必要もなく、又高價な藥品を求むることも無用、藥店へ行けばそれ相當よく效く安價な賣藥が幾らでもある、併し容體はそんな簡單なものでなく半月たつても一ケ月たつてもかく〜ならずジリ〜惡性の胃腸病に赴く樣に感ぜられる様だつたら先づ慢性に惡化して行つてるものと思はれて差支ない、此慢性がよかつたり又惡かつたり數年治せずに永引いて居る樣の人もかく多い此一ケ月より長い期間の胃腸病は決して放任しておくべきものでない、胃擴張、腸結核、胃や腸の潰瘍等に知らずく變化し名醫も遂に匙を投げることゝなる、又世には胃腸弱きがために虛弱な人が徒らに滋養劑ばかりのんで治る方があるが斯かる人は滋養劑より胃腸藥をのんでそれを治せば食しても肥つて來る更に又何か別の病氣にかゝつて其藥ばかりのんで居るがなかく〜きゝめがない、之れをよく調べて見ると意に圖らんや胃腸が弱つてることが多い、それでは藥もきかぬ譯で藥が只大小便に排出されてるのである故にこんな人は優秀な胃腸藥を併用する必要がある

デブース氏錠

價 小 百四十五錠入 金三圓
中 五百八十錠入 金十圓
大 千四百五十錠入 金廿圓

關西部 大阪市堂島大江ビルヂング五階 米國鈴木コンパニー日本支店 振替大阪六八三二六四 電話北三一九五・三一九六・三一九七
關東部 東京市小石川區小日向台町二丁目三 米國鈴木コンパニー日本支店 振替東京五七四二八・電話小石川二六八五 店主 鈴木仁兵衞

發賣元

大阪市內大特約店 へ一白木屋吳服店 藥品部
朝鮮特約店 京城南大門通 新井藥房 同本町四丁目 川浪藥房 釜山辨天町 大黑南海堂

デブース氏錠は市內其他各地有名藥店に販賣さる………されど何せ生産少く需用多大のものにて未だゆきわたらぬ地もあり、かゝる地方の方は右發賣元又は大阪賣店へ直接御註文あれ。振替口座、郵便爲替金の送金御註文は小包料運賃總價にて送れとの御註文は小包の運賃不要、代金引換小包にて送れとの御註文は小包料運賃總價に加算申受く
デブース氏錠を持合せなき藥店は甘言を以て他藥を賣らんとするものあり。併しデブース氏錠の如き同一効力あるものは他に絕對なき故、勸告に迷はされず是非直接御註文あれ。

藥店へ御注意 品切れ中の藥店は早速、最寄の御卸問屋へ御註文を乞ふ
御賣捌所 大阪 高橋、丹平、小林、會社

ばい毒 請合藥

よこれは切らずに、かいかんそ其他梅毒に原因せる病氣ならば、服藥直に効果顯はる
あらゆる治療をなすも効なき患者は、一度專賣所にて相談あれ。

藥効の立證法

大學病院の處方でも、大家博士の洗滌でも注射でも、痳糸、膿球、溷濁が無くならなければ、藥効が無いと言うても宜い。

商合の藥を服めば服藥の翌日より、痲糸や、膿球や、溷濁が日に見ゑて減少する。これが大家博士の證明よりも藥の有效なる立派な證據である

りん病 請合藥

痳病が女に傳染すれば、子宮病や、ヒステリーや、不姙症等に罹る、實に恐るべき病氣である。

男子の痳病を完全に治療せざれば、○起不能となり、妻を娶つても交○が完全に出來ない樣になり、進んでは子寳を得られないのは勿論、腎臟炎其他尿毒症等にて、遂に一命を失はればならぬ

麻病の診斷法

健全な者の小便は、清澄の樣に塵も濁りも無い透明なもので ある、然るに麻病になると、小便をコップに取つて見ると麻糸や膿球や溷濁のある事が、素人目でも能く判る。

百圓進呈

商合の痳病藥主藥は治痲劑として梅毒藥主藥は驅梅內服藥として、醫學上最有効と確定し歐米醫科、大學病院帝國醫科大學病院等にて實揚配劑せらる、尙ほ衞生試驗所の封緘せる優良藥を配劑せる事を保證す、若し前述の證言に違へる事を發見せる時は分析料百圓進呈す

發賣元 大阪心齋橋南詰角 賣 東京日本橋通四 有田ドラッグ

にせドラッグあり 有田ドラッグにて有田香松鑑製をお買取あれ

有田ドラッグ中部以西專賣所々在地

印紙稅撤廢 新藥發賣

新藥 劑增 發賣 量

穀信の今後
經營難と合同説
急速に實現するか

委託物の値下りから五萬圓(内二萬圓は金利、倉敷料)の損失をかうむつた穀信會社今後の方針については目下協議中であるが、そもそもこの問題をひき起すに至つたのは同社の創立目的が京城證券市場の清算機關として設立されたのであるが延べ取引の不振は遂に市場を閉鎖するに至り會社として經營の維持されない所から附帶事業の倉庫業を本業となし穀入れ物品に對し金利倉敷を徴收する傍らこれが委託販賣を實行してゐたのがこの事業仲介人のため穀價の値下りにて損失となつたもので同社は資本金百萬圓四分一拂込二十五萬圓の内十七萬余圓は倉庫土地建物に固定し八萬圓の内五萬圓の損失を計上しては流動資金は僅に二、三萬圓に過ぎず配當について重役個人の利益を會社利益に繰入れてからくも配當してゐた例もあり今後の經營は至難であらうといはれてゐるが、この際某大株主間に朝鮮土地會社へ吸收合併されるが妥當であるとの論もあり高山孝行氏の死去により一頓挫してゐた合併説は今後同社の前途に鑑み再燃しつゝある

重役の俸給を減して
損失を補塡

穀信會社は不良貸の補塡方法として勸業所有山林一千二百町歩を賣却する他重役も責任を感じ天日社長は一ケ月百五十圓、淵木專務百圓その他重役各二十五圓づゝ損失補塡として積立て現在三千二百圓の金があるが山林處分問題とは別に今後も月々右割合にて積立て損失を補塡する事になつてゐると

穀信問題と
池長氏の態度
追及はせぬ

穀信の問題から重役連に取調を生んだ池田長次郎氏は何等他意なくこの目的は自己所有の穀信株三百八十株、北野の議員五百株、堀内歌次郎三百十株の權利擁護のため總會の席上において現重役が責任上損失を補塡する旨聲明しさへすればその上追及はしないと聲明した

洗ひ立てる
古きずを
裏面の消息

今期無配當からはしなくも社內の缺陷を暴露した穀信會社は既報の如く一部株主の策動によつて縷々の經營問題を惹起し來たる二十八日の定時總會は紛糾を豫想されるに至つたが同社のいはゆる五萬圓の缺陷は大正十三年中の出來事でありそれを今更の如く騒ぎ出すに至つたと

鮮臺直航
增配と補助問題
當局に難色あり

鮮臺直航增配問題陳情のため入城中の川崎汽船會社取締役堺谷安部正也氏は朝鮮中央物產聯合會と共に總督府遞信局長に對し補助金交附を內願するところがあつたが川崎汽船は現在毎月一回配船してゐる、北鮮航路上海線(雄基―鎭南浦―釜山(臨時)―上海―基隆―高雄―基隆―釜山―小樽―函館)が最小毎年十六萬九千圓の損失を生ずる見込だといふので當局に對し年額四萬圓の補助を願ひ出たが當局は仁川に寄航することを希望し川崎汽船としては仁川に寄航する時は一週間を要し現在一週間を以て臺灣より北海道に輸送せる際生產業に故障を生ずるため現在の配船を以てしては到底不可能なるためこの際新に同航路に二隻を增配し釜山、仁川、鎭南浦、上海、基隆を寄港せしむるより外に道なく、これに對して相當の補助を下附されたいといふのである。しかし關東より朝鮮への往航には相當多量の積荷もあるも復航においては將來增加の見込なき狀態なれば川崎汽船よりは十余萬圓の補助金下附を願ひ出てゐるも現在は船腹を滿たすに足らざる次第でなほ安部氏は廿四日退城まで當局と協議する筈である」

米穀取引所の
兼業は罷成らぬ
東京米取に對し
商工省から通牒

【東京電報】商工省はかねて東京米穀商品取引所の倉庫業兼營申請にかゝる米穀定期清算取引開始、倉庫業兼營竝に砂糖追加上場問題およびこれに伴ふ八百五十萬圓增資案につき廿一日附を以て認可し難き旨を通牒した

鮮產品奬勵館
設立陳情方大會に提案

京城商工組合聯合會では廿一日午後三時より商議所において小林會頭外十名出席、鮮產先用奬勵記念大會開催に關し打合を開いたが鮮產品陳列館の一部に鮮產品奬勵館...

補助は出せぬ
釜山たけでは
鮮臺航路問題

川崎汽船の阿部專務は北海道、朝鮮、臺灣間の航路問題につき遞信局を訪問し澤永海事課長と面談しつゝあるが右に對する遞信當局の意向を聞くに該航路の必要なるは認めてゐるけれども汽船が去る三日から就航してゐる北海道、臺灣間の航行に際して釜山寄港するとしても僅に十海里乃至十七海里の寄り道で石炭の消費も一二噸にて濟み大した損害なきのみならず釜山より積荷ある豫想の多い事であるからかへつてもうかる譯である從つてこれに對して補助をやることは出來ない殊に釜山にのみ寄港したのでは別に利益は少くとも仁川まで寄らなければ補助金を出すことは困難である旨を述べた由で阿部專務も遞信局の意を諒とし考慮すべく答へて退出したとの事で結局釜山仁川の兩地に寄港する事になるべく見らる

...鐵道の認可を當局に要請の件を大臣に提出することに決定した

兩取比較
一株對一株を
目標として

京取仁取の合併に關する兩市場委員は目下合併條件について協議を續けてゐるが大體において一株對一株の合併で仁取に特別配當を認めるといふ程度において折合ふものと見られてゐるが兩者の積立金、株價その他を比較すれば左の通り

▲一株宛積立金 京取 八十五錢 仁取 七圓八十六錢

▲平均株價

	京取	仁取
		圓
第一期	一九、一七	—
二期	四五、三八	—
三期	一〇二、四四	—
四期	八七、七九	六〇、四六
五期	五七、四一	五六、三七
六期	五四、一一	四一、九〇
七期	三七、四九	三五、五三
八期	三三、六六	三五、六二
九期	二三、九六	二九、八二
十期	二五、一五	三〇、六
十一期	二〇、八五	三一、五一
十二期	三一、七二	三一、四〇
總平均	七六、一一圓	四一、八一圓

▲配當比較

	京取	仁取
第一期	〇、八七	〇、七五
二期	〇、三〇	〇、六〇
三期	〇、六〇	〇、六〇
四期	〇、二五	〇、六〇
五期	〇、二〇	〇、三五
六期	〇、五八	〇、二〇
七期	〇、一〇	〇、三〇
八期	〇、〇八	〇、二〇
九期	無	〇、二四
十期	〇、〇六	〇、一五

尤も仁取の上場は大正十一年の五月からであるから同月より本年五月までの滿四ケ年間の月々平均相場を四十八ケ月に平均した、株價は仁取三十七圓五十錢京取三十五圓八十四錢で一圓二十錢の開きあり合併株價決定月たる五月二十九日株價は京取二十九圓二十錢仁取三十圓二十錢で一圓の開きがあるこの一圓が仁取が優勢なるものとして配當を受けるわけである

日銀利下説
確からしい
併信ぜられぬ

京城中日銀利下について確なる方面から金融機關のない譯ではないと聞いたが東京の銀行業者間では時期尚早として問題にしてゐないのである金解禁の問題を解決しない前に利下げする樣な事はあるまいと思はれるし解禁はしないと當局が言明した關係もありかたく

朝鮮對外
貿易概況
(六月上半期)

六月上半期の朝鮮對外國貿易額は輸出七十二萬二千餘圓輸入六百三萬五千餘圓合計六百七十五萬八千餘圓にして前年同期に比し輸出十九萬一千餘圓の減少、輸入四十九萬四千餘圓の增加出入合計三十萬二千餘圓の增進をした。而して一月以降

累計 額は輸出一千二百六十九萬餘圓輸入七千十萬一千餘圓合計八千二百七十九萬四千餘圓輸入超過五千七百四十萬八千餘圓にして前年同期に比し輸出百九十二萬三千餘圓輸入一千三百四十五萬餘圓合計一千五百三十七萬三千餘圓の增進を告げ入超額亦一千百五十二萬六千餘圓

增加 である更に本月上半期に於ける重要品の狀況を前年同期に比較するに輸出では砂糖及綿織物等二三の出增を見せしものなきにあらざるも、木材及綿織糸各五萬數千圓の減少を示せるを首めとして殘餘の貨物は殆と一齊に不振であつた次に輸入では支那麻布百四萬九千餘圓の激減を示し柞蠶絲木材、粟、石炭等亦何れも

不況 であつた然れども外米の輸入引續き好況にして百四十一萬五千餘圓を增進し其の他石油、豆粕等重要品の過半數は若干の增加を告げた

滿州降雨一巡
長春鐵嶺に大雨

滿鐵本社入電によれば昨日長春鐵嶺方面に大雨ありこれによつて開原以北の滿洲は降雨一巡し幾分緩和されたが安奉沿線は相當の潤雨あり懸念の必要なをただ開原方面は昨日まで降雨なきもくろ人筋では余り悲觀してゐない樣である

...なる筋から聞いたものも證を得ばくにたるか自分としては疑問としてゐる(殖銀野田產業金融課長談)

低資來
預金部より
殖銀六割半
東拓三割半

豫ねて待たれてゐた產米增殖資金の內大藏省預金部低利資金は本府總督府に移記さるゝ旨入電があつたので殖銀、東拓ではかねて準備をしてゐた債券を發行して本月中に入手の手續きをとりいよいよ七月一日より新利率七分四厘にて貸出する事になつてゐるその內譯は土地改良は東拓三割半殖銀三割半金融組合三わり半のわり合であるが金融組合は殖銀仲介をうる結果東拓三割半に對し殖銀は六割半となり從つて低利による債券發行額は殖銀は四百八十四萬圓、東拓三百六十六萬圓を七月發行し同時に產米增殖資金の(七分四厘)貸出しに應ずることゝなるのである

新滿商況

▲慶北醴泉郡 十八日最高九圓、最低五六圓、買冊八一圓總取引數量一二五貫
▲慶南昌原郡 十八日最高九二圓買冊八〇圓、總取引數量五八五貫
▲慶南文川郡 十八日賣冊最高八九圓七〇錢、最低五〇圓七〇錢買冊〇七八圓二五錢總取引數量一二六〇貫
▲全南順川郡 二十日最高八五圓最低六二圓、買冊七三圓總取引數量三〇〇貫
▲京畿安城郡 十九日最高九五圓最低五五圓、買冊七五圓總取引數量六四〇貫
▲忠北忠州郡 十六日十八日十九日最高九九圓、最低六五圓買冊八三圓、總取引數量三、二九九
▲慶北安東郡 二十日最高九七圓最低五七、買冊八八圓總取引數量一、五八一貫
▲黃海瑞興郡 二十日最高九五圓、最低五六圓買冊八二圓總取引數量二八五貫同最高八一圓最低四八圓、買冊六二圓、總取引數量三〇石
▲黃海平山郡 二十日最高九六圓八〇錢、最低五六圓買冊五八圓一〇錢總取引數量一七八貫同最高八二圓最低三四圓八〇錢買冊四六圓八〇錢總取引數量九石
▲全南江東郡 二十一日最高九〇三圓、最低五四圓三〇錢買冊八〇圓三〇錢總取引數量三三五貫
▲同 二十日最高九三圓、最低五四圓三〇錢買冊八〇圓三〇錢、總取引數量三六一貫
▲平南順川郡 二十一日買冊七二圓總取引數量一七四貫

燐寸軸木運賃
三割引にする

新義州から仁川行きマッチ軸木および同雜用材の運賃は近く夏季結氷期以外に限つて三割引を斷行すべく目下鐵道局で詮議中であるがこれは仁川の朝鮮マッチ株式會社が鐵道の輸送を熱望して一ケ月十八萬の原料需要するに到つたので鐵道の施設上越だけ三割引を行ひ冬季結氷で船便杜絶せば普通運賃に復歸する鐵道局の經らしい

記念大會順序

鮮產先用奬勵記念大會は來る廿七日午後四時より朝鮮ホテルに於て開催される。大會順序左の如し
▲午後四時大會決議ローズガーデンに於て▲四時半模擬店開始同所▲五時餘興同所▲七時食堂開始(第四鈴)食後懇談會

▲觀祭隊一行 下關西部正米組合視察團一行廿六名は廿二日午前九時より朝鮮神宮に參拜、本町を見物し商業會議所に少憩、總督府、同博物館、パコダ公園、中央試驗所を視察した。

甘照續きで
開城人蔘打撃

專賣局の人蔘收納は每年九月上旬より開始さるゝが目下成熟期にあり半天此のまま持續するとなれば收納に多大の打撃を與ふる事になる爲め甚だ憂慮されてゐる

仁取合併委員會

仁取では二十三日午前十時より合併委員會を開く筈

鮮券八千萬圓臺

資金需要增により增發傾向であつた鮮銀券は本日發行高八千百十二萬圓、限外發行四百八萬圓と前日より二百萬圓增八千萬圓臺にのせたら尤も右は月末決濟資金も含んでゐるものである

◎株式◎
一般高

前場 大新の三圓處は一寸利喰の姿であつたが掘合があり兎角強氣勝であるが今朝も大阪の出直りに一般高に始め部分的にはイレ物もあつたが高値賣り窮び氣味で大阪の跡安と共に下押したが結局小一圓方高く騰りに大引
▲京取十錢高▲鐘新七十錢高▲大新九十錢高

後場 大阪の低落を入れ寄り强らず跡京取は新田南の小口ウリに〇十錢と押し大新は市川筋の賣りに次第に安く一圓五十錢と落し跡二圓と戻しが新田買拾ひ目立しのみ大勢鞘つた平日なく依然氣勢警戒の商情であつた

◎期米◎
七圓搦み

前場 雨待ちの期待外れに買氣消薄で三十七圓丁度と上放れ金丸カの賣物に六圓九十九錢を割込み丸イ丸ウ丸マの買物に七圓十一錢を踏れたるが勝折れ姿に七圓丁度を頭重き持合に引

後場 大阪の小鞘移りに六圓八十二錢より七十九錢と押し八十錢搦みに引

仲買人廢業

人參事件氏は都合に本日廢業した▲京城仲買

寸退尺進

頭來の內地市況は寸退尺進の歩調で一張一弛の裡に高値から高値へと運ばれ彼勝の一面押目買人氣が旺盛なる今度の上向事情は貿易の改善にあるとは云へ期米高の刺戟に因る關係から米が高ければ株も

株式

米國の好景氣と貿易の前途樂觀で人氣株が大に買はれ日く付きの大新も活氣付いて來た▲投機株の妙味は茲にあるんだが合併に直面せる京取の釘付狀態は一種の皮肉である▲京仁兩市場の合併は若松社長の最後に花を持たせる一種の慈善劇であるとすれば▲此の點丹燃した朝鮮土地と穀信の合併は即ち倒れでギユウ〳〵云つてる穀信救濟の慈善劇▲但し土と米とはアイ性も良いが仁取移轉を目當に合併するとすれば鎗り氣が早すぎる

極端に買逸る

高いとの意識が一般の人氣を支配して居る結果押しそうに見へた今朝は上放れ引には下押すなど如何にも警戒敏しく穩健なる步調であつた當限を控へた內地が既に此調子であるから納會も高く新甫後も伸びるものと見られて居る併し當所は相場被に過ぎ場前は戻り賣り仰向で人氣が添ひ兼ねて居る

七圓がらみ

昨後場は測候所の雨報報にて人氣一變し二十六圓六十六錢と五十錢方の反落を演じたが鮮內は元山方面東方面に小雨ありたるのみにて今朝は又も晴天買の人氣を盛返して再び三十七圓臺に乘せたが滿洲地方は相當に降雨ありし模樣にて大阪の鈍調以前の勢ひなく七圓餘地なしと自で安値に〻十一錢を搦みに頭重く正米も不以上採算の安合であつた然し在米カスレと定期の不安定に人氣は一般氣迷ひである

大阪期米市況

【大阪電報】小西武貞、水取買り荒井岡米文商水野買ひに始まり株式筋正米筋の賣りに三十錢と下押し利喰に八錢と引返し亦も三十錢と反落し利喰に更に二十一錢より止は十二錢の安値引

◎正米◎
正米高ナグレ

一時定期以上に强かつた正米も存外買氣添はず東京大阪をはじめ神戸名古屋方面も一巡白米は行渡つた模樣で賣行き鈍いとの事で埠場精米筋も一般買控へ姿となり幾分か高ナグレの風情である

仁川 丸キ角チ三等三六圓一C四等三五圓六〇満州四等三五圓三四〇程上物十一錢一厘在來種九錢九厘一等白米三九圓五〇大豆爬

仁川穀物出入(廿二日)

		入	出
白 米	(俵)	二、六五一	一、九五〇
玄 米	(叺)	三、五〇〇	七、五〇〇
大 豆	(叺)		
白 米	(俵)	七、六七九	四、一〇〇
同	一斗入(俵)	五、一六六	
玄 米	(叺)	四、八五六	
大 豆	(叺)		

山三等一八圓四〇長落一七圓八〇白川一六圓九〇見當なるが何れも買見送りの爲め取引は閑散である

正米標準値

丸キ四等	三五圓五〇
白米四等	三九圓五〇

◎商況◎

大豆 滿洲一帶の潤雨をいれて反動を喚び龍山四等一七圓七〇滿洲一七圓六〇滿鐵一七圓八〇金汗一七圓三〇見當を唱へ三四十錢である

外糖 キユーバ寶糖二弗八分の三▲ジャワ糖六日限一三ギルダ八分一▲倫敦糖六日限一四志三片丁度

市綿 (聯合會廿三日)▲三工一二六一五〇▲金剛山二二一二〇▲釜山二二五〇〇▲金キ二二〇〇▲双口一一七〇〇▲旗官一三〇〇▲双女一〇▲扇面(十六)二二〇五〇〇〇

青果 (南大門市場廿二日)▲ツクネ芋十貫一四圓▲新菊二〇▲クリンヒス一圓八〇▲長芋一圓▲生ガ五圓▲ホウレン草四圓▲サヤ豆四圓▲フダン草二圓五〇▲胡瓜百本一圓五〇

大阪三品(廿二日)

	前場寄付	同引	後場寄付	同後引
六限	一五〇〇	一五二〇	一五二〇	一五一八
七限	一四六〇	一四六二	一四六三	一四六〇
八限	一四六二	一四六〇	一四六〇	一四五〇
九限	一四五〇	一四四七	一四五〇	一四四八
十限	一四五〇	一四四八	一四五〇	一四四六
十一限	一四五〇	一四五〇	一四五〇	一四五六
十二限	一四五〇	一四五二	一四五二	一四五八

海外經濟電報

倫敦銀塊 三〇片十六分の七
英米爲替 四弗八六仙十六分の十一
米 棉 三十錢安
印 棉 十錢安
スチール株 一三七弗二分の一
アナゴンダ株 四七弗八分三
紐育銀塊 六五仙四分の三
對米爲替 四六弗四分の三
米 棉 ストリックト、ミッドリング

現物六一圓 先物六一圓

京城手形交換高(廿二日)

枚 數	三、九六六枚
金 額	一、九九〇、二四六圓

鮮銀帳尻(廿一日)

發行高	八一、二三〇、五〇〇	
正貨準備	三〇、〇四三、六五二	
保證準備	五一、〇八七、〇〇〇	

日銀帳尻

發行高	一、一九〇、〇三〇	增 八六、九二四
正貨準備	一、〇五六、一三六	
發行餘力	一六、五八〇	
貸出高	三七七、二三〇	增 二、八〇〇

內地コール

	東京	大阪
翌日拂	一〇〇より	一〇〇より
無條件	一〇〇より	一〇〇より
七日通	一〇〇より	一〇〇より
月 越	一〇〇より	一〇〇より

對外爲替(鮮銀建値)
電 信 一志一片十六分一
一覽拂 四六弗四分三
上 海 六十五兩丁度

銀行取引停止處分

▲吉野町一ノ九一、織物輸入商、吉澤要治郎
▲永樂町二、櫻木梅吉
▲不詳、金仁斗

落穗拾ふ

▲國有林の巡察諸公はまき脚袢をはいた▲まき脚袢はよいといふのでこれだけは繊維使用するとなる由▲腰間に長いものをつつて白小倉のズボンをバサ〳〵して居るのは如何にも見つともない▲といふのはアトからつく下司の知惠だがつかぬよりはマシだらう▲財界もやがて下半期になるが一向さえぬ▲廣邊と腰間と上中層は大いに弱ったが下層はいよ〳〵わるくて不渡激增などイヤな現象もある▲財界も下の方へ一つまき脚袢でもはかせたいもの

◎株式(廿二日)◎

京取短期

銘柄	寄付	大引	高値	安値
京取 先前	三〇七	三〇七	—	—
同 後前	三〇六	—	—	—
鐘新 先前	[illegible]	[illegible]	[illegible]	[illegible]
大新 先前	[illegible]	[illegible]	[illegible]	[illegible]

算定と日歩

銘柄	算定(圓)	代引(枚)	日歩(錢)
京取	三一・〇〇	一、九八〇	・一七
鐘新	一五六・〇〇	六〇	・七〇
大新	一〇三・〇〇	二八〇	・五二
仁取	八七・〇〇	—	・三五
同新	三二・〇〇	三〇	・二三
安取	九・〇〇	一〇〇	・五
朝紡	一七・〇〇	三〇〇	・八
鮮證三新	八・〇〇	五八〇	・三
殖新	一三・〇〇	三〇	・五
拓新	—	二〇	—
久原	六六・〇〇	七〇	・三〇

出來高

▲長期	出來不申
同計	四三〇〇
短計	一、二七〇〇
▲累計	二五、五二〇〇

賣物對照表

	賣方	買方	差引
京取	七	一	六、〇四〇
鐘新	七	七	七八〇
大新	七	八	三、五八〇
久原	一	四	一〇〇〇
仁新	三	三	一、一〇〇
安取	二	六	三四一〇

東京現株

銘柄	寄付	大引
東株	一九四・〇〇	整理 一二三・三〇
同新	一七四・七〇	同新 六四・三〇
鮮銀	一七六・〇〇	東拓 四一・二〇
同新	一七・九〇	同新 一九・八〇
殖銀	五二・二九	富士紡 六九・五〇
同新	三一・八〇	日石 七六・四〇
京取	二八・六〇	錦毛
朝紡		五分利公債

大阪長期

銘柄	寄付	大引
鐘紡	二六五・一〇	二六五・四〇
同新	一五一・五〇	一五四・三〇
大株	一一六・五〇	一一六・四〇
同新	一〇四・三〇	一〇四・四〇
日糖	一〇三・九〇	一〇一・一〇
久原	六七・〇〇	六六・九〇
同新	二五・五〇	二五・四〇
郵船	七九・五〇	七九・九〇
同新	三三・八〇	三三・八〇
後場 鐘紡	二六三・五〇	
同新	一五三・二〇	
大株	一一五・一〇	
同新	一〇三・三〇	
日糖		
久原		
同新		
郵船		
同新		

大阪短期

銘柄	寄付	大引
前場 大新	一〇二・七〇	一〇二・三〇
鐘新	一五四・九〇	一五四・五〇
久原	六五・三〇	六五・七〇
大阪東新	一七二・〇〇	一七二・六〇
後場 大新	一〇二・一〇	一〇二・三〇
鐘新	一五四・〇〇	一五四・五〇
久原	六五・四〇	一五・七〇
大阪東新	一七三・八〇	一七二・六〇

安東株式

	寄付	大引
昨後場大引	九・三〇	九・三〇

◎期米(廿二日)◎

▲仁川

	當限	中限	先限
前場(一)	三七・〇九	三七・〇〇	三六・九八
(二)			三六・九九
(三)			
(四)		三七・〇一	三七・〇〇
(五)			
後場(一)			三六・八二
出來高	當限(石) 三一、一〇〇	中限(石) 八、〇〇〇	先限(石) 一〇、八〇〇
累 計	二八三六、八〇〇石		
根入値段	三七・〇〇		三六・九〇

	本日前場止	昨日後場止	比 較
仁川	三七・〇〇	三六・八五	一五高
大阪	三九・二六	三九・一二	一四高

各店倭合せ

當限賣方 ▲金太二四〇〇▲丸イ四〇〇▲丸カ三〇〇
中限賣方 ▲金太三二〇〇▲丸ウ三一〇〇▲ス九一四〇〇▲丸マ三〇〇▲丸玉一〇〇〇▲丸カ一一
同買方 丸ウ七五〇〇▲丸イ五〇
先限賣方 金太三、一〇〇▲ス九七六〇〇▲丸富三一〇〇▲丸玉二八〇〇▲丸マ三〇〇〇▲丸カ二四〇〇
同買方 丸ツ二八〇〇▲丸ウ四四〇〇
丸福三〇〇

	前場	後場
●東京 (一)當	三八・五	三八・七
●大阪	三九・〇	三九・〇
●神戸	三九・〇七	三九・〇六
●下關	三八・一九	三八・一九
●桑名	三七・四〇	三七・三九

朝鮮(廿二日)

●釜山 七中 三七・〇〇 / 八中 三七・〇七 ●群山 七中 三六・五八 / 八中 三六・七八 ●大邱 七中 三五・七〇 / 八中 三六・〇〇

鮮內延べ(廿二日)

	寄付	大引	高値	安値	出來高
釜山 (鮮力)	三六・五〇	三六・一〇			二四〇〇石
群山 (カタチ三等)	三六・四〇	三五・七〇〇	三五・五〇〇	三五・二〇〇	四五九〇石
大邱 (鮮力)	三五・八〇	三五・一〇			一五〇〇石

鍾新配當落

當所の鍾新は後場配當落となつたが大阪の鍾新は二割八分としてから云へば三圓八十錢のものであるが當所は大阪媒間の商帶に配當落百五十一圓丁度と一圓四十錢方上鞘を付跡二圓十錢と押した

各地の天氣

東京晴天	大阪晴天
下關晴照	釜山晴天
大邱晴照	群山晴天
仁川晴天	平壤 [illegible]

【廿二日】

ポアンカレー氏
入閣を受諾

【パリー二十一日發電】フランス前大統領にして國務總理であつたポアンカレー氏はブリアン氏の內閣...

北伐に出掛けた
後が恐しい

【廣東廿一日發電】蔣介石廣東における北伐は和議を約し二萬余の大兵を擁し蔣介石總指揮となり北伐を企圖しこれ...この北伐の虛に乘じ陳炯明が...の計畫あれば到底北伐は實現不能...であらうと

張作霖と呉佩孚は

【北京二十一日發電】...會見はいよ〳〵延期したと傳へらるが其の時期は來一日において...回以上の會見を見まいと或ひは...士勢師元老の...の會見で終るやも知れずと觀念さる。

【...】...日曜...十九日...に出でこゝにて...二派に分れ...

...一行四名は...目的地...

正しき補血强壯增進劑
フルトーゼ
虛弱者の體質改善に
健康者の精力增進に

	定價及容量
補血强壯增進劑	單味フルトーゼ 分月ケ半 二圓二十錢 分月ケ一 三圓三十錢
神經質疾患特効劑	アルセンフルトーゼ 分月ケ半 二圓二十三錢 分月ケ一 三圓七十錢
腺病質特効劑	ヨードフルトーゼ 分月ケ半 二圓三十錢 分月ケ一 三圓七十錢
健胃補血强壯劑	キナフルトーゼ 分月ケ半 二圓三十錢 分月ケ一 三圓七十錢
呼吸器系疾患特効劑	グアヤコールフルトーゼ 分月ケ半 二圓六十錢 分月ケ一 四圓

說明書進呈
發賣元 大阪市東區道修町 藤澤友吉商店 東京市日本橋區本町 京城府西小門町四二

腸疾患の治療及豫防劑
ビオフェルミン
國家實驗報告書郵呈
急性慢性腸カタル・下痢・腸內異常醱酵・鼓腸・消化不良・小兒の下痢及びび綠便に奏効顯著なり。本劑は乳酸菌によく强力なる腸內殺菌力を有するに以て腸チフス・赤痢に對する優秀なる豫防劑として應用せらる。
腸消化力强大 服用極めて容易
粉末及び錠劑あり 知名藥店に販賣す
發賣元 武田長兵衛商店 大阪市道修町 製造元 神戸衛生實驗所 神戸市
25—455